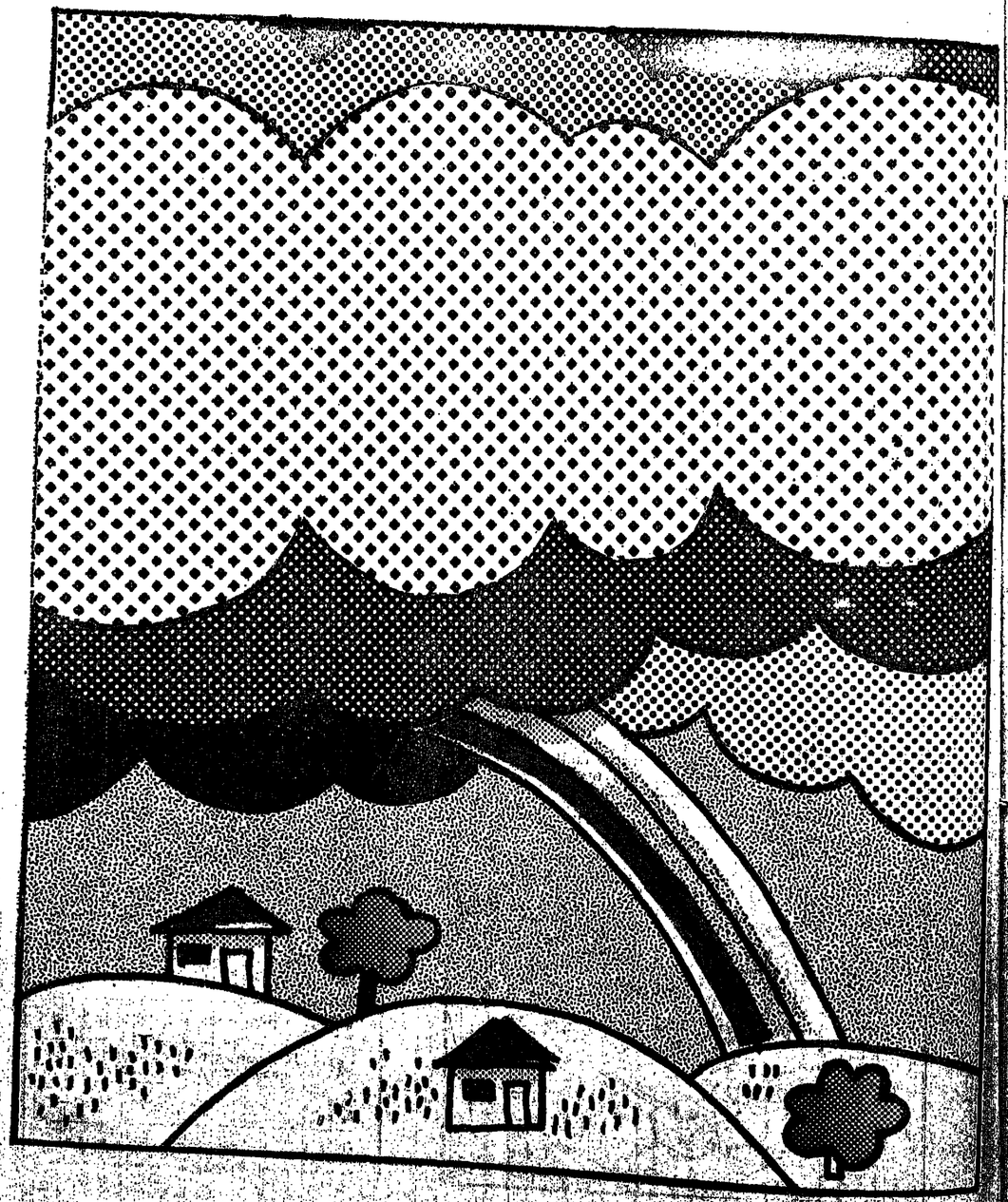

אנו עוזרים להם לאורך כל הדרך

עוד בשהם קטנים ופוסעים לעבר העתיד הרחוק - זער לזמן בו נמצא עתיד זה כבר מאחוריהם.
אנו עוזרים להם באמצעות מגוון תכניות חסכון מיוחדות: "גן חסכון", "חסכון לתיכון", "חסן לחייל", "חסן להשכלה גבוהה", ו"מטמון לדירה". כל אחת מתכניות אלה תקל עליהם לעבור בהצלחה שלב נוסף וחשוב בחייהם בשהם מצויידים בהרגלי חסכון חשובים ומשוחררים מדאגות כספיות.
חסכו עבורם בתכניות אלה כבר עכשיו כשהם עדיין ילדים. והם יהנו מעזרתנו לכל אורך הדרך.

בנק הפועלים

המהפכה השקטה.

חדשות

מס' 50 (257) שנת ה'
כ"ט כסלו תשל"ה, 13 דצמבר 1974

המערכת והנהלה: ביה "מל המשחר", רח' בן־אביגדור 4, תל־אביב. תמען למכתבים חנוכות והערות: ת"ד רוח "מש נשלי תל־אביב עורך ראשון: בצלאל לב ז"ל.

עורך: ישראל זמיר. עריכה גראפית: "טים" צלמות: ריבה מנל: מזכירות: נורית לבנר. חברי המערכת: י. אוסן, צ. ברשטוב מ. גיבון, ד. נפן, מ. מרב, ג. תנור, ה. מרגן, י. סוכר, מ. סמנית, י. קאנני, ב. מוגן, ח. רז, ח. שור.

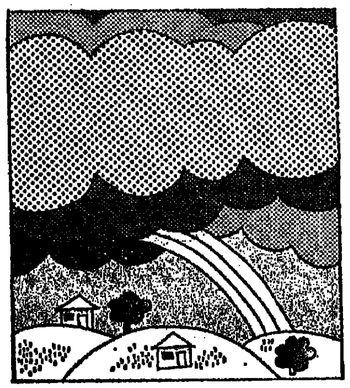

תמונת חשער: החורף בא

בגליון זה:

הכסדום היינו ?... — ברוך רבינוב	3
חליכוד — טוש טרוראני, ראיון עם בן־אהרון — אלי מיינגרש	4
הצעקה האחרונה — שלומית שויב	6
אוריאה־פוספאט — יחושע סובול	8
חדרוזים על הגדר — נוגה קוגן	10
תזמורת קליטה — רות חן	12
עלילת חיים ניאו ריאליסטית — א. גור	14
הגשרים הפתוחים אינם נשר לשלום — ראובן מרגו	16
לא על תמלל לבדו... — עביה בן־שלום	17
טורים: אחרון בכר, לוי, דוד שחם, יחושע קוגון, אביגיל גולדשטיין, יוסי בן־בסט	18
יו—יו—יו—יו	21
לוח שידורי הרדיו והטלוויזיה	22

6.12.74 - 13.12.74

השבוע — איך היה? השבוע — איך היה?

גשם היה לנו שבוע של גשם. החקלאים נשמו לרווחה. רחובות ושכונות הוצפו מים. תחלוכות חלפידים חמסורתיות של חנוכה בוטלו. בית־ישראל מלבב לביבות, למרות מחיר השמן שנתייקר, וממשיך לטפר בגבורותיה של המכבים.

גישוש חשר אלון היה בוואשינגטון לשיחות גישוש חכרוכות בחמשך היוזמות המדיניות של ממשלת רבין. בשלב זה אלון מרוצה וגם הנשיא פורד מבטיח („אני יודיבם..."), „ישראל חזקה ותרוץ ממלחמה..."). חשאלה הגדולה היא אם מצרים נכונה ללכת לחסדרים בלעדי סוריה. מכל מקום, נושאים כמו פינוי שטחים ופירוזם, חארכת מנדאט חאו"ם, סיורים מצריים־ישראליים בשטחים חמסונים — אילו חיותה לנו כיום ממשלת ליכוד לאומי — כל אלה היו מוקפאים בחחינת אל חגעו במשיחי...

כדורסל במשחק פינג־פונג חיסטורי חודשו בשעתו יחסי ארה"ב־סין. לאחרונה מדברים על חידוש יחיחסים חדיפלומאטיים עם ברה"מ. איננו יודעים אם לשמועה זו יש רגליים, אך דומה שבאה החזדמנות לכך בנכונותה של צ.ס.ק.א. חרוסיה לשחק כדורסל עם „מכבי" תל־אביב במסגרת משחקי גביע אירופה.

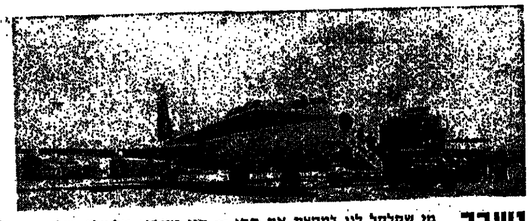

נשבר מי שקלקל לנו במקצת את חחג — היו טיסיי „אל־על", שלגביחם חידוק חחגורת בא לידי ביטוי רק לפני המראה, ולפני נחיתה, וחבל. טקרי דעת־חקחל מספרים שחמוראל חלאומי מתחיל לחתאושש ולעלות. זחו, נשבר ליילל. נשבר לקטר. שמחנו שמכתב אגרנט חזים חשד לזיופים וחיעלמות מיסמכים מאוגדת „ברן", מלחמת חגנרלים אף היא נמאסת על כולנו, ולא מוסיפה לנו בריאות. אז בואו נדליק נרות ונשיר שירי חנוכה. חג־שמח!

הכסדום היינו ?...

(הערות לבנטוב)

הבנקים: פויכטוואנגר, אלרן, קרדים, א"י־בריטניה, הבנק השוויצי של רוזנבאום, „החברה לישראל", „אוטוקארס" - האין אלה בנקים וחברות פרטיות שנסתבכו?

מאת ברוך רבינוב

קראתי, וחזרתי וקראתי, פעם ופעמיים ושלוש, את מאמרו של מ. בנטוב „חרושת המליונרים" בגליון „חותם" מס. 49 מה־6 בדצמבר ש.ז., ועדיין קשה לי לעכל ולהאמין שאכן יצירה זו היא פרי עטו של בנטוב. שהרי הרשימה בעיקרה אינה אלא תיאור חד־צדדי, סללני של מציאותנו הכלכלית והחברתית, ומשיבן של הכללות שהן מרחיקות אותנו מהאמת במקום לקרבנו אליה. תיאור החברה, המשק והמציאות הן במיגזר ההסתדרות, והן במיגזר הציבורי־הממלכתי אינו הולם את בנטוב — הפובליציסט הרציני, הכלכלן הבהיר, בעל היומרות לאובייקטיביות ולראייה מאוזנת של המציאות.

מול דבר בעולמנו הקטן: מזה חודשים רבים עדים אנו למשבר חברות, לפשיטות רגל של בנקים, כספים חונים, ציבורים ופרטיים — מועברים לחברות מפוקפקות „חדוויות" וסומם שחם מושקעים על קרן הצבי — וידידנו בנטוב מודרו לחסיק מכך לקחים כוללניים על דמותו של המשק הציבורי כולו. כותב בנטוב: „...זו שיטה שאינה קיימת בחברות פרטיות, שהרי בהן הבעלים אינם מודרים לגן את כספם הם, והמנהל לא ירשה לעצמו לקבל סיכונים מי אישור הבעלים. לכן השיטה הזאת פורחת במשק הציבורי, הממלכתי והתסתדרותי דווקא — ששם יכול המנהל לשחק בכספי לא שלו, בלי כל פיקוח..." והמסקנה המסקלה מכאן משונה בתכלית: המשק הציבורי נכשל מהם את הרגל, ועל־כן חובו גודל לחברות הפרטיות, הסולי־דות, הבנקים, הנמנעות מסיכונים וכו' וכו'. וכל חבוו לשקר הציבורי, הממלכתי, ההסתדרותי — שהוא בובנוי, ללא פיקוח וללא חרדת לכספי הציבור.

ואומנם, זאת היא המציאות וזו האמת? — יקצר המצע מלהעלות את כל פרשיות פשיטות־הרגל, התמוטטות חברות ובובות המשאבים שהיינו עדים להם במדינה מסוף שנות השמונים (פרשיות הבנקים „פויכטוונגר", „אלרן", „קרדים") דרך פרשת „אוטוקרס" ו„בנק א"י־בריטניה" ועד הפרשיות שבהן אנו עומדים בעצם ימינו אלה — פרשת הבנק השוויצרי של חד"ר טיבור רוזנבאום, ההתבוכחה של „החברה לישראל" ובנותיה — וכן פרשת מעורבותו של אחד המנהלים של חברה ההסתדרותית גדולה „סולל־בונה" בנסיי הבנק השוויצרי.

מי רווחי יותר

בנטוב אני שבם בנטוב ידע שפרט לפרשת „רד", שום חברה ציבורית, ממלכתית או הסתדרותית לא חיחחה מערבת בפשיטות רגל, לא גרמה חפסדים למשלם המסים ולא הוכנסה בחשקעות אבחרות. כל הפרשיות שחוכרתי, בולן הן על חברת הבנקים הפרטיים או חחברות הפרטיות דווקא. ואם ב„חברת לישראל" עסקינן, טוב שנזכור שחלקה של ממשלת ישראל בחברה זו הוא 7% בלבד, עוד כ־2% מוחזק הם בבעלות חברות של משק השובדים (כולל בנק־הפועלים) ועוד כ־2% בבעלות הבנק־הלאומי־לישראל; ר' איזו הבעלות של יותר מ־89% של חחברה היא בידי מבחר ענקי מאד של בעלי הון הפרטי הידוחדי בארץ ובעולם — חחל מחאורן רוטשילד באמריקה, דרך בנקאים יהודים ידוי מיקאן, אילי־הון יהודיים בארה"ב ובגרמניה ועד למיליונרים אחדים לסכן את כספם... ובעיבם לא ירשה לעצמו לקבל סיכונים וכו' וכו' — ראוה דווקא לאלה קרה מה שקרה וכבר נכתב ונאמר על כך רבות...

אולם בנטוב הוא כנראה מסוג המוכליציסטים הקובעים מחילה את חחיחה ואחיר מתאימים את העובדות לצורך מסקנה.

הנה מיכן, לאחר שהוא „כוסחי" קצח את העובדות „לעלה" באחרות ובמופחים שכל הכשלונות הכלכליים הפרטיים הם בחלת הבחרות הציבוריות והחסתדרותיות בלבד, הוא מחשיך ופורש בפנינו גם את הסיבות שגרמו לכך. ראשון משאשות, בעצם, את הסמרה הציבורית של חד־"ר שיבה, וכך הוא מתאר את הסיבות והגורמים לכשלו־לות בקרם דוד של „ביצוציסטים" של „אשפים פיננסיים". שבעיניהם חשיקר הוא הוצלחה (ממבר שהתבלחה היא מעיקרה ראוי לחומנו חשבנו אחרת — ב.ר.), הם הפו שיטה של ניחול אוטוקראטי, מסכרתי, אישי... המנהלים

ראלה לא יצרו צוות עבודה, לא קיימו שום פורום להתייעצו־יות ולא דאגו לאחריות קולקטיבית..." „הגענו לכך שמוכיה והסתדרות ומזכירות חברת העובדים אסור להם לדעת מה נעשה ב„בנק הפועלים", ב„כור" או ב„סולל בונה"... וכו' וכו'".

מובאות מעשות אלה מחיאורי הארוך, הארגש והמרגש של בנטוב, חבאות להציג באור מסולף את דמות המנהלים ותהגאולות של המשק ההסתדרותי, מתבססות בעצם על אב־טיפוס אחד, והוא המנהל של „חברת לישראל", חברה פרטית לכל דבר, אשר אם אמיה ומרכיביה תיארנו כבר לעיל.

הישג המשק ההסתדרותי

אולם, יורשה לי להוסיף כאן שורות מספר על המשק ההסתדרותי הציבורי בכלל ואופן ניהולו:

יפי קיומו של המשק ההסתדרותי כמעט כשנות קיומה של ההסתדרות, ומעבלי המשק הממלכתי חלקם קדמו לקום המדינה וחלקם — לאחר קום המדינה. שנים רבות מקובל היה לראות את המשק הציבורי כנחות לעומת המשק הפרטי; שענו שהוא צובר הפסדים, שהוא פחות יעיל, ולפעמים גם בובנוי — ולא תמיד עמד בחחרות ובמשימות הזמן. כך, לפחות, טענו אבירי המשק הפרטי וכוחניו בארץ ובחחוצות.

זכינו והמשק הציבורי והחסתדרותי התקדם, צמח, נעשה יעיל חוא צובר בראש המפעלים בארץ, בפיחות, בתיעוש בבנייה ובמימון. „בור" — הוא כיום הקונצרן הפתשייתי הגדול והיעיל בארץ; „בנק־הפועלים" מהווה כיום מסרת מיבאנסית גחת, חון ראיית הזוחות והצללים המלווים מיחוח מזאת, שחוא כורח הנסיבות. אז ידע וראי גם לחבחין בין „משקי־עים" במראבות, שחם בכל זאח המיעוט, לבין משקיעי אמת, והם רבים בארץ, שהשקיעו רבות בידיע ובבסמים וחקימו עשרות מפעלים לחפארת בכל מינות חארץ, ובראש וראשונה בעיר הפיחוח.

אינני מאמין שאפילו בנטוב בטחח בם כיום שכל מדוויי חקופחנו באו לנו מחוסר חיכנון כפי שזה בא לידי ביטוי במאמרו. קשה לחניח שחיי בחוכנו מחכנן־נביא שחוח 5 פלחמות במשך 25 שנים, מחן שחי מלחמות בשבע חשנים ואחרונות, וחשמעון? מ חמשאבים ועל מאזן חחשלומים. כמו כן קשה חיח לנפות את מפני עליית המחירים חכללית בעולם, וכן משבר חדלק וחשלכותיו על מאזן חחשלומים של מדינות מינוגות חעולם, כולל ישראל.

מדינות וחיקוח, מכוסות ומחוכנות בעולם המערב. עומדות בפני חרס כלכלי, אינפלציה מבריח וגרעונות בבדים במאזני חחשלומים שלחם, וזח ללא חקציבי־בטחון אלא אך ורק כחוצאח משמעות מחירי חדלק מאז סוף 1973. אצלנו אלמנט זה, מחירי חדלק, חוא רק אחד בשרשרת הגורמים הכבדים שחוכרתי לעיל, ושבגחוח לשים לאל מל חיכנון מראש.

ומשום שבחנוים אלה לא נעלמו גם מבנטוב — אנחנו עלי אם מסוגל אני לחבין, מח הבשורח ומח החכליח שבח חגאח חחמונח המסולפח, המעוותח וחחוח־אחיח של מבנח אותנו חכלכלית וחחברחית, כמו שיח נעשח במאמר חגיל, ומעל במח חצעיריח דווקא.

הבנקים: פויכטוואנגר, אלרן, קרדים, א"י־בריטניה, הבנק השוויצי של רוזנבאום, „החברה לישראל", „אוטוקארס" - האין אלה בנקים וחברות פרטיות שנסתבכו?

מאת ברוך רבינוב

לאחר שגמר לקטול את המשק הציבורי ואת מנהליו, עובר בנטוב להסביר לנו את השיטה ליצירת מיליונרים בארץ — בבחינת „יש נאדין" ע"ח כספי הציבור. כאן מצטה לנו גילוי מרעיש ממש. יודעים אתם איך קמו מיליו־נרים בארץ? פשוט מאד, ע"י שיטת הסובסידיה תלמצר־כים? — לא מאמינים? — הנה אביא את הסברו של בנטוב ככתבו וכלשונו:

„...בשלב מסויים רצתה הממשלה לחסוך ל„משקיעים" (שימו לב: אצל בנטוב „משקיעים" הם חמיר במרכאות כפולות, ללמדך דעת שאין אף משקיע אמיתי ומצפוני אחד בארץ, וכל עניין ה„משקיעים" אינו אלא מושג גרדף למתעשרים ע"ח הכלל...) את עליית השכר של הפועלים והציעה כתמורה סובסידיה למגרכים המתיגים מקופח המ־דינה. המעבידים התעשרו וקופת המדינה הלכה וחתרוקנה. המשטלה רצתה לסתום את הפה לפועלים המומרטרים על היוקר, מבלי להפריע להתעשרות המוגעים (ההדגשה שלי ב.ר.) ...ולכן המציאה את שיטת הסובסידיות".

לא כאן המקום להרצות את הת[illegible]ות על הקשר שבין שכר למחירים. לחומי חייתי כל השגים באשליה שמחיר המוצר יש לו השפעה גם על יכולת הרצוא וכושר החתרות בשוקי העולם, ושכל שיטת הסובסידיות לא באה לעולמנו אלא כדי לשמור על השכר וחשפעתו על מחיר המוצר במסגרת סבירה. ותנה בא בנטוב, ולאחר עשרות שנים מגלה לנו שכל שיטת הסובסידיות לא באה לעולם אלא על־מנת להזרים כמה מיליארדים לירות כל שנה — כמישרין לכיסי המעבידים.

משקיעים או „משקיעים"

כאן נאלץ אני לשאול את בנטוב שאלה אישית, המלווה אותי מאז קראתי לראשונה את מאמרו: בנטוב מכיח שבכל אשמה השיטה הפראגמאטית, שהתפתחה לאורך 25 שנים של פיתוח מואץ (כאילו ניתן היה ליצור חשתית תעשייתית שהיא הכרחית לקיום הבטחון, קליטה עליה והרחבת אזורי האיכלוס, ללא פיתוח מואץ). שיטת זו תוליח אליבא דבנטוב, כלכלה מעוותת, „חרושת מיליונ־רים" וכו' וכו', שאת תוצאותיה הכלכליות והחברתיות אנו רואים רק היום. לפחות מחציח הזמן מתוך 25 השנים חללו חיח מ. בנטוב שר בממשלה, אחראי לחיקים כלכליים ותמיד חבר בוועדות חשרים לענייני כלכלה. את חשוואה הכלכלית והחברתית המתקרבת, הוא ראה ודאי מקרוב, וחרבה זמן בטרם חתגלה הכצב לעיני בני חמחח רגילים כמוני.

מודע אני לעובדת שגם במשך שנות שבחו בממשלח היח בנטוב ער לליקויים חנובעים מחיסר חכנון, חוציא לבעיות הפער החברחי וצמצומו וחתריע בפני יצירת מעוקדים של התעשרות קלה של מעטים ע"ח הכלל. את דעתו ביטא חכוסות בכתב ובעיים וחקריש לכך גם חוברת מיוחדח. אולם אז ראה כנראה את נושאי מלחמתו זו כפרופורציות חנכו־נות, חון ראיית הזוחות והצללים המלווים מיחוח מואץ, שחוא כורח חנסיבות. אז ידע וראי גם לחבחין בין „משקי־עים" במראבות, שחם בכל זאח המיעוט, לבין משקיעי אמת, והם רבים בארץ, שהשקיעו רבות בידיע ובבסמים וקיימו עשרות מפעלים לחפארת בכל מינות חארץ, ובראש וראשונה בערי הפיחוח.

אינני מאמין שאפילו בנטוב בטחח בם כיום שכל מדוויי חקופחנו באו לנו מחוסר חיכנון כפי שזה בא לידי ביטוי במאמרו. קשה לחניח שחי בחוכנו מחכנן־נביא שחוח 5 פלחמות במשך 25 שנים, מחן שחי מלחמות בשבע חשנים ואחרונות, וחשמעון? מ חמשאבים ועל מאזן חחשלומים. כמו כן קשה חיח לנפות את מפני עליית המחירים חכללית בעולם, וכן משבר חדלק וחשלכותיו על מאזן החשלומים של מרבית מדינות חעולם, כולל ישראל.

מדינות וחיקוח, מכוסות ומחוכנות בעולם המערב. עומדות בפני חרס כלכלי, אינפלציה מבריח וגרעונות בבדים במאזני חחשלומים שלחם, וזח ללא חקציבי־בטחון אלא אך ורק כחוצאח משמעות מחירי חדלק מאז סוף 1973. אצלנו אלמנט זה, מחירי חדלק, חוא רק אחד בשרשרת הגורמים הכבדים שחוכרתי לעיל, ושבגחוח לשים לאל מל חיכנון מראש.

ומשום שבחנוים אלה לא נעלמו גם מבנטוב — אנחנו עלי אם מסוגל אני לחבין, מח הבשורח ומח החכליח שבח חגאח חחמונח המסולפח, המעוותח וחחוח־אחיח של מבנח אותנו חכלכלית וחחברחית, כמו שיח נעשח במאמר חגיל, ומעל במח חצעיריח דווקא.

הליכוד שרוצה שמור ליאומי

הוויכוח על ממשלת־ליכוד־לאומי אינו יורד מסדר־היום. הכל דנים במה שמכונה „קווי היסוד של הממשלה". יש הטוענים כי הפתרון לכל מחלותינו קשור באותה נוסחת בלא - ממשלת־ליכוד־לאומי. מה הם הנימוקים נגד צעד זה?

- שיחה עם ח"כ יצחק בן־אהרון.

*** בציבור הישראלי שורר הלך־רוח הנוטה להמיר הכרעות ב...קמ"ע של „שבת אחים יחדיו"**

*** עניינה של ממשלה להוביל את העם, ליזום יוזמות ולהסתכן בהכרעות.**

*** הליכוד בא לממשלה עם דעותיו ומחכוון להיאבק עליהן בתוך הממשלה.**

ש. נהו ההבדל בין המצוחים ממשלת ליכוד, ממשלת דירום וממשלת אחדות לאומית?

ת. לעצמי, יש הבדל מהותי נאור בין שלושת המושגים האלה. כל ממשלה בישראל חייבת בעת כזאת להיות ממשלת חירום, כלומר, כשהיום והמדינה נמצאים במצב של חירום שבין הפרדת כחות לבין סכנת מלחמה. המשאבים הצבוריים שעליהם להפריש לצורכי בטחון, לצורכי קליטה ולעניינים סוציאליים מחייבים את החברה הישראלית להתארגן כחברה לשעת חירום.

המושג „ממשלת אחדות לאומית" פירושו ממשלה תגיב עצת על רוב כחה של העם, כיון שממשלה כזאת צריכה להתחזות דרך מדיניות מוגדרת, מובהרת ומושתתת בראוי בכל אחד ואחד מהמרכיבים שלהם — הבטחוני, הפוליטי, הכיבי־לאומי והחברתי.

הייתי אומר כי ממשלת אחדות לאומית, לפי טעמי, היא ממשלה המלוכדת עם הסתדרות ובלילת של חעובד דים, המליצגת למעלה מ־100,000 מבוגרים; ממשלה המלו־כדת עם שותפי השלום ומבקשת הדברות והסדר על יסוד פשרה טריטוריאלית עם חערבים, כולל הפלשתינאים.

ואילו „ממשלת ליכוד לאומי" מעלה את הליכוד לשלטון מבלי שזכה לכך באמצעות ציבור הבחרים. בבחירות האח־רונות הצענו לפני הבוחר שתי תוכניות של קווי־יסוד, המבוגדות זו לזו. לאחר תוצאות הבחירות הגיע ה„ליכוד" למסקנה, כי אין לו סיכוי להגיע לשלטון על־ידי הכרעת הבוחר, ולכן הוא מנסה להגיע לשלטון באמצעות חפוס הפרלמנטרי העובר את מחוג העבודה.

אולם יש, תקופות בהן מרכיבים ממשלה מקוטב אל קוטב, לפי רגשיהן שאירע בעולם; וגם אצלנו, קורה שבעת מלחמה קיימת תוכנית מוסכמת אחת ויחידה המשותפת לכולם — לנצח במלחמה. בעת כזאת כל שאר הבעיות הפוליטיות והחברתיות נדחות לשעה אחרת, שלאחר השגת הנצחון.

ש. פרשנים פוליטיים מנסים לחשריר את יחסי הכחות ביחוד בסקלת העבודה, במאבק על הקמת ממשלת ליכוד לאומי, מהי הערכתך?

ת. אין ספק, כי בבחירות הישראלית יש חלק־רות ה־גוטות לקבוץ הכרעות בטוגניות, מגיונות ואחרות בזיאחזות בקמע, שאמילו קוטרת אותך מלחשוב, מלהכריע ומלהסתכן בהכרעות משלך. כדי להתחמק מכל אחת מהבעיות הקשותות הללו, נמלטים אל הסלמת של „שבת אחים יחדיו" גוכת האחרונה העוברת הנוכרת. רוצים לחצוב בסיס הנולן חזית יחודית ציונית אשר תכלול את כל הכ... ה... ציונים בשם. הלן־ריות זו קיים בחוגים נרחבים בעם וגם בתוך

מפלגת־העבודה. מצויה במפלגה סיעה אחת מינוביצת, סיעה רפ"י, ויש בוודאי גם יסודות נוספים מיצאר החסיבות של המפלגה, שהציעו הקמת ממשלת ליכוד לאומי למתרת הבחירות, אלא שאז, השאיפה למשלה כזאת נבעה מנימוי קים אחרים. לחוגים אלה יש עמדה עקרונית שאומרת, כי הבדלים בין „מפלגת־העבודה" לבין סיעות „הליכוד" הם מינימאליים. בחלק גדול של הדברים הם מלוכדים יותר עם „הליכוד" מאשר עם שאר החטיבות במפלגת־העבודה. לחם, ממשלת ליכוד היא באמת תשובה אורגאנית לבעיות העומדות על הפרק.

— בעבר נעשו בנפלגת־העבודה שני נסיונות להביא את הנושא הזה לכלל הכרעה, ובדוב מכריע הנטעה נדחתה. קשה היום לאמוד אם חלו תמורות ביחסי הכחות בתוך „מפלגת־העבודה", ואיש לא יוכל לדעת זאת עד שתעניין לא יגיע להכרעה מחודשת. חושבני כי גם היום יש רוב מכריע נגד ממשלת ליכוד, כל עוד המגמות הפוליטיות ונצגות המפלגה במפלגה תעמוד על אותם קווי היסוד הקיימים מבלי לשנותם ומבלי לשנות את החרכב. הקיים של הממשלה. איש לא יעלה על הדעת להמיר את הקואליציה הנוכחית עם מפ"ם בקואליציה עם ה„ליכוד".

מסביב לשני יסודות אלה מאחד רוב רובה של המפלגה. לא מתכן הרחבת הממשלה, אלא אם תיצאר ממלאה וללא כירסום מבנית הממשלה בשאלות בטחון, במדיניות חוץ, בבעיות חברה. ישנו אלמנט נוסף, רב משקל, והוא שגם הקמת ממשלה שתכלול את כל הסיעות בכנסת, תיאלץ מפלגת־העבודה לתעמוד ביחסי הכחות בממשלה. היא תצטרך לוותר על עמדות־מפתח חשובות, וכמפלגה. תיתקר למיעוט במשלה המורחבת. לכן, כל עוד לא ישתנה הסצב המדיני אין לחשוש משינויים ביחסי הכחות בתוך העבודה.

כלפי חוץ, כל אחד הוא רואה ברצון ממשלה הכוללת את כל הסיעות הציוניות בכנסת, והמסגיבה בכך אחדות לאומית לאחוות. באופן פורמאלי, אין בשאלת השאלה, לשם מה ממשלה מתפקדת ע עניינה המכריע של ממשלה הוא לקבוע דרך כדי לתועיל את חעם, כדי ליזום יוזמות ו־הסתכן בהכרעות. לכן היא לא יכולה להיות ממשלה של „שיאוק לאומי" ולא ממשלה שתסתפק בל „פעה עולה לשתל אז לגמרי את האחרת.

...בסיס משותף בין הממשלה הנוכחית לבין הליכוד, הם: אשור כבלת החלטות וחרצות וגורליות לגבי גחולת של המדינה, פשוט אינגו קיים. מסמיך לעקוב אחרי כל הדיונים ותחיכוים שתתנהלו בכנסת עד היום הזה. בעיני חברת הכנסת, „הליכוד" ומצע נגד מדיניות הדרת הכחות ונגד תוכסמים הכוללים שתוראו, כתוצאה מחמיאו על

הפרדת הכוחות. „הליכוד" הצביע נגד נכונות המשלה למשרה טריטוריאלית פהיבה ישומיון, גם כאיר נאמר, שכאיר יגיע הזמן להכריע בשאלה זאת יחייצבו בפני העם לקבלת אישורו.

הסער בין הבסיס הרעיוני לבין הבגשמה הפוליטית נש־אר, איפוא, כפי שהיה לפני שנות דור כציונות. בין מנגמת העבודה לבין הרביזיונים. פרור לי, כי „חירות" היא מהדורה עוד יותר מנובשת וקיצונית דאומנית של הר־ביזיונים מימי ז'בוטינסקי. לכן, חוויכות חהיסטורי לגבי האיסטרטגיה של החנגה הציונית בשאלה הערבית, לגבי השאלה של שלום ומלחמה, לגבי שאלות חברתיות — לא יוסב. הוויכוח הזה מתנהל בחריפות רבה ובאופן מדע עלי־ידי „הליכוד" בימי משבר אלה ועל אף המשבר, יותר מאשר בימים תקינים.

ש. אם יבוא „הליכוד" ויציע שיתוף בממשלת מבלי לדרוש על שינוי בקווי היסוד שלה, פלומר, הקמת ממשלה רוחבה לוחם שקמה בימי מלחמת ששת הימים, האם תדחה הצעה כזאת?

ת. זו כמובן טעות אופטית, משום שממשלה לא קיימת רק על בסיס של קווי היסוד שעל גבי הנייר. ממשלה מושת־תת גם על הרכבים אנשיים ומפלגתיים. אם גורם פסוים, המת־נגד לקווי היסוד של הממשלה, אך מתוך צרכים מאקטיים הוא אומר: אינני דורש מתנאי להצטרפותי שיוגו של קווי היסוד, אבל אני בא לממשלה הזאת עם דעותי ואני בתוך הממשלה, איאבק עליהן — הרי מתעוררת כאן בכל חומרתה השאלה של הרכב הממשלה. קווי היסוד יכולים לחתקיים רק בתנאי שהמיצגים אותם הם גם הכוח המכריע בממשלה. לכן, ההצעה המוסחת של „הליכוד" היא בחזקת הונאת הדעת שבאה לערעל את עיני הציבור. כדי לתתגונן בפניה יצטרך רק דרך אחת — שהתנגטרות תהיה סמלית; שהתנגטרות לא תשנה את הכוחות המיצגים את קוני היסוד המבטיחים בכל הכרעה רוב, אשר עומד כלב, בנוסף מאחורי קוני היסוד.

אולם אפשרות, כזאת היא בלתי־ריאלית, כי לא ייתכן שתגוזה פוליטית תקום יום אחד ותאמר שגונים, אם כל הוכנית הפוליטית מדי לתגשרד לממשלה, ומקבלים את הוכנית על גבת לקעקע אותה מן היסוד. מצב דומה קיים בהסתדרות, „גח"ל" בכנסת הסתדרות כדי לקעקע את כל יסודותיה, את האידיאולוגיה שלה ואת מגילת היסוד של ההסתדרות, בתוחים הנעמדי, בתחום הסוציאלי־הדתי־ביחסה אל הקרן הצבוריים וכן, בסיעות פרעוש הכן מפא־אים דעה, נאבקים אך אם הכנים אם הדעה הזאת תוחד לתוך המוסדות האקוקוניטיבים. אתה משנה את ביצועם

של קוי היסוד. של הנקסדרות. לכן לא יכלה גח"ל, על שום הנטיות שלה, לתצטרף למוסדות המכריעים של ההסתדרות.

סכנה לדמוקראטיה

השלכת רלוונטית של גושאים אלה תהיה מבחן לדמוק־ראטיה הפרלמנטרית ולדמוקראטיה בישראל בכלל. היום אנחנו משמש רב־מפלגתי, ובמתכונת של ממשלת ליכוד אנו עלולים לתגיע למשטר חד־מפלגתי, הנרשל בכיכול שטיות המון. ימי המחיתים אצלנו הם למקצת ימים של קבע.

כל 27 שנות קיומה של המדינה חן תקופת חירום ממשיכה, עם עליות וירידות במתח הבטחוני־מדיני, ובמרחי מות־לני מציאות כזאת גם בשנים הבאות. מכאן שתייבר ריכים לתגיע למסקנה, כי בשל הצורך בממשלה־ליכוד בתנאים של חירום והדמוקראטיה הפרלמנטרית בישראל יוצא ציכה למות, וזאת מתוך הנחנות כי כל הסיעות נמצאות בממשלה, ללא תוכנית עצמאית ומגובשת. בזה עלולים גם את הכנסת וגם לא המרכיבים הטובים הנזיגים המקראטית הבבריתית—פוליטית, כלומר, מגיבה בהנשל מתרגנות הפוליטית, במאבק על דעות פוליטיות חילוקים בשלטון בתנאים לחחלטות חפץ. משום מה אין מוכירים את הבעיה הזאת במסגרת הוויכוח הכללי. ואין מצביעים על הסכנה של מצב־מות לדמוקראטיה בישראל.

ש. אם כבר זאת, בנוגאה מגירוף מפרים של מאורעות עליונים אי בקלל שינוי ביחסי הכחות בפעלת העבודה, יקום הממשלת־ליכוד זו או אחרת. מיצר נראית בעיניך אפשרות של גיבוש כחות, הוכלים, ליצור מעין „גוף ביניים" בין הקיים לבין הנוצר, אשר מרכיבה הנעיריים יהיו, פעם אחר הראשון, „מיקר", וכל אותם ואורזים הנחפשים זה אלה בכתפה מעין זאת?

לא שאלה זאת מבילה לבניין רב קומות של הזאשתקות ולבלי רשותות. היא מתאחמה לאבנר של הנאבקה מפעלות הרחות הנוגעת הפועלים בארץ, שאותה הישגנו בכל כך הרבה חיפרים רשים. אם מי ב־40 שנה של מילוג ומיריה אין לנו לחשלות על הנעת, כי הישגי זה יקרב. לעולן, הנגת בקרבה שמה, משותפת עם המנהגנים הנוסטרים שלנו, שמקנן הנמעלי, מעמת כחן אינגו, ראיאלי לא בתוך הנעבודה ולא בתוך מפ"ם. לכן, אין גם שום לחתיחס לאיזה בעיה פוליטית בזאת לחנוגעת הנעבודה.

ש. מהי עמדתך, ב„בחדרי" אנשים המוכנים לחוזר

למטרה יחידה ומשותפת למולן, הקשורה בעמידה מלוכדת בפני מבלול הסכנות המחוורות האמיתיות על עצם קיום המדינה, מיצר מפפרים אישה לחמני הנם את תוכנם של הדברים ואת כח שמתתבר מאחורי המצמה הרגשית „ללפר את העם" מפגמרת ממשלת ליכוד?

ת. ודאי שיש צורך חיוני להסביר עמדה המתנגדת להקמת ממשלת הליכוד. אמבר זה שמון במאבק רעיוני־פוליטי ומתנהל לא מהיום הזה. בתוך הציבור הישראלי השתרר רשון גדול, ובאווירה כזאת אנשים נאחזים בכל מיני מתרגנות שוא. תגנות שיש לה דרך יש לה אידיאה ציוקה להאבק עליהן. אלא שהמאבק הרעיוני־פוליטי נגד „הליכוד" כמעט ספק, והנגות „העבודה" נמצאת היום במצב של חתגנגנות. כל חיזיגים בכנסת, הוויכוח בעיתונות, הם ביטוי לחופעה זאת. לחגנות העבודה יש דרך, יש נסיון וחישגים בהשמת דרכה עוד לפני יישוד המרגנה. יש לה נסיון פרגמטי מספיק; לא רק על יסוד הגדרות אידיאולוגיות, אלא על בסיס של עשיות חלוצות ויצרניות. דברים אלא מוכיחים את אטיותו המחולקת חזאת, שהיגה מהוחים ובעלת מטמנות, שקובעת גורל חיים מאו ההברעה בימי חחלוקת ועד היום חזה. ובדלי החשקפה חבסיסים מעולם לא נחברו על־ידי משרות רקובות בחבוות הציונית, לפני ואחרי קום המדינה.

היחת הקולות שבה בן־גוריון הכרין על ממשלת „מקיר אל קיר", לחוציא „חירות" ומק"י, הוא דגל בהשקפה זו שנים רבות. אולם הוריכות בתנועה הציונית ובמדינה ישראל בין שתי מדרגים: הבסיסיות בעשמת חעיגים הציוניים בחתום הפוליטי, המפוצלי חחבברתי נשאר קיים, ובשנים ראשונות אף חריף כתוצאה מחשתות הטמדות הלאומיות והמפוטיות של הליכוד, דוקא בשעת שעמדנו אלה בנישו־טון במלחמת העצמאות. לכן יש לחגנות העבודה מה להסביר לציבור, אלא שהיא עסוקה רובה כמלא בעניני שלטון, עסקים, פרשיות וכו', ואיגנה מגיעה את הכחות הנמנלים, מקלאים ואת הכחות המסוריים שלה כדי לחלל את המערכה הרעיונית הזאת, שהיא באמת מערכה על החיים ועל המות בשדה הציוני.

חסר הכחות הלזה ומצבם במאבקים הפוליטיים השונים מוביל גם לניחות מצבה של תנועת העבודה הציונית־הסוציאליסטית, גדולה ותחשתחוות מאז ומעולם שהיגה לתלמה „מפלגת העבודה" המצרכת לדעתי, וחר פרק עצום חיוה מאזי בתולדות תנועת העבודה. ציפיות ומלון ומהרי חמור

מאת שלומית טויב

* סל המצרכים הקיבוצי נתייקר ב־30%. האם חש בכך הקיבוצניק? כיצד משפיעה חברת־השפע על עקרונותיו?

* ה„הסתפקות במועט" מעולם לא היתה אידיאולוגיה. כי אם חסרון־כיס... - דעתם של צעירים ובני דור הביניים.

שאלתו המתפעלת של התייר האמריקני „מדוע זה כל הקיבוצים הוקמו בתוך פארקים?" הפכה כבר לציטוט קלאסי בשיחות על „הקיבוץ כחברת רווחה" ועל „המחנה" לשעבר, המוכיר כיום לתיירים משתאים פרבר עירוני אקסקלוסיבי.

אנשי ותצלארץ, כידוע, משתאים. ואילו ישראלים רבים — עינם צרה. בעבר, נוח היה להם לקשור ליגלוג סלחני לדלפונותם של חלוצי הקיבוץ. היום אפשר לנעוץ את המצפון הבורגני ולומר: חנה, גם הם כמו כולנו. לא עוד צדיקים ונפלאי שמורת־הטבע. מה גם, שלפי הדימוי המקובל, אין הסוציאליזם מתיישב בנקל עם סממני שפע ורווחה.

בימי מצוקה שלאחר פיחות, גובר קולם של מטילי הדופי, המלינים על זחי הרווחה של הקיבוצניק אשר דאגות פרנסה אין לו ו„אין הוא יודע איפה הוא חי".

גם הקיבוצניק עצמו מרגיש לדעת כי בימים שכאלה (כמו בימי מלחמה, להבדיל) מוגרשים יותר מחמיד הבטחון הסוציאלי והערבות ההדדית שמעניק הקיבוץ לאנשיו. גם בהדרשנו ל„חידוש חגורה" של ממש, אין הקיבוצניק חבודד מרגיש שינוי מעיני. הוא חש שעמו מוגן בחממה. אנשי חלכלכה בקיבוצים כבר הערכו את הירידה הצפויה בצריכה ב־8 אחוזים לערך והיתוח קווים להרחבת השקעותיו היצ־ ריגות. החלאות תיסגר עתה פחות מסקטורים אחרים, בחמתות עוף ובירות ורווחי. ייפגעו בעיקר עגמי חעשיה המבוסס על קוניגנקטורה.

כבר עתה ברור, שכל־המצרכים הקיבוצי יתיקר ב־30 אחוז לשנה. ובכל־זאת — ובכל־זאת מרגיש הקיבוצניק את עצמו מרבשה ומוגן גם. בימים אלה, כ־85 אחוז מתקציבי חמשק שלו נחוצים לשלטון הישראלי של הקיבוץ, ובכלל זה „חשעיסים" העיקריים: חכלכלה, יחידות חדיר, חינוך הילדים. לכל היותר, הוא נדרש עתה לשבור את ראשו איך לחמרן בתקציב החלבשה המקומצע שלו, לדחות לעתיד בלתי ידוע את רעיון הטלוויזיה הפרטית והנסיעה הקבוצתית לחו"ל. ואם מתקרב תורו ל„שיכון החתיקים" — לעמות (לכל־כל יעלו בשיכון על 44 מ"ר. (עם תוספת עד 10 אחוז במידת חגורון). ואת, לאחר ש„הכלה האחרונה" בזיור כבר הגיעה ליחידה בת 54 מ"ר, תוכל חזו בוחאות שתרמה תוסיף ותעלה למחורר המשתכנים חבא צפוי שיתרן משוכלל עוד יותר. גם עתה, כידוע, יש לו קשה להעלות בדמיון איך נגוס חקיבוצניק ברמת־חיין ו„יורד" לדירת מוקצות, ובחוצר חקיבוץ נשמעות חיום חשמרות ש„חחרימים" המוקטנים יתבנו וראי עם מרסמן נוספת שאפשר לסגירה בבחא חעץ, או מאמנן אחר שיגיע את חרמה.

קשה לקשור הכנסה - בהוצאה

לקיבוצניק „חאורח" קשה לקשור בחשריו את חוצאותיו

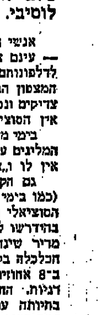

לוחנוך בוחרים ובפרים

עקרוניות, מוכנים עתה הכל „לחיות". הקשיים מתעוררים, כמובן כשמגיעים לפרטים ול...פרטים. הנראים כולם חיוניים בעיני מי שחורגל לחיות איתם.

כפי שנמסר ב„חשבון בקיבוץ־הארצי", סברו חחילה „קברניטי חמשק הקיבוצי", אנשי מחלקת־הכלכלה, כי אם יקוצצו 5 אחוז מחתוצאות, יהיה זה צעד ריאלי שיענה גם על דרישות הממשלה. אך לאחר בדיקה מעמיקה יותר חסחבר, כי יש לחוריד את הוצאות ב־8 אחוזים, כאשר הוחרדת העיקרית נופלת על חוצאות החברים, ופחות מכך על האוכלוסיה חחלרית (ילדים ובני־נערר).

אשתקד, בעקבות המלחמה, עמדו רוב הקיבוצים בחורדה של 10 אחוז בחקציבי חקיום שלחם. החעוררת, איומא, השאלה באיזו מידה ניתן יהיה לגנוז שוב באוחם סעיפים שנחמרצו מכ"ל בחשליב.

מכל מקום, חחצעה. שנוחחנה בימים אלה אומרת לחוריד את רמת־חכלכלה, חריחוח, חלבוש. כך חוחלט לחוריד את רמת הלבשה ב־10 אחוז לחברים וב־5 אחוזים לילדים. בחנחה שם חחיצבות חמחיים בקיבוץ מעבירה העלאה ריאלית מחודשת. כן חוחלט לבטל את הנסיעות לחו"ל ולצמצם בחשוח גם את חוצאות האישיות.

אנשי מחלקת־חכלכלה מחגנדים בחוקף לשינוי חשיחה של חלוקת חמצרכים בכיוון לחקציב אישי כולל, כמחרון קל לצורך חציכוצמים. גישה כזאת, חם מקובלת, אשר לפיה מחחה חחבר יחידה חקציבית עצמאית ואינו סומך עוד על חמקיבוץ, היא שגרמה ל„בחלת קניות" שביבחה בחלק מחקיבוצים. בארחם קיבוצים רוקנו „חלקחונו" את מדפי־„כלבו", וחחלו באגיאה...

„חשפעת הכפולה"

אין ספק, כי חוסעה מסוי זו מעיעה מי חקיבוצניקיחם חשוחה שבב אינו מרגיש עצמו כפשוחיר כל־כולו ל„יחידה

שקורה לפועלים שהתעשרו בארה"ב וגם בבריטי"ם. נובורי־ שיון, לפי גירסתן, פירושה רדיפה אחר סממני יוקרה אפילו על־חשבון הניצול תראציונלי של המרחב אשר בו אחת חי (וכשאולים אותו האם „זה יפה לשים ספרים בסלון", הוא נוחן לומר ש„זה יפה בתנאי שאתה קורא ספרים"). סלון קיבוצי — „ליוויג רום" — שהילדים אינם יכולים לזון בחוכו, הוא נובורישיות, ובדומה לכך חזיחות וכוכיח במבני ציבור המנסים להחחרות ב„מילים לבנים" שבחל־אביב, או חמלות „אוריגינלים" בכל מחיר. נובורישיות. בעיני קון, היא גם נגי־נוי חעשיים בעיקר לראוח. הקיבוצים בעלי חנוי הראוחיות חם, כמובן, מקבלי חפרסים. בעוד שקיבוצים רבים אחרים שיפחו נוי מרחיב שאפשר באמת ליחנות ממנו ולחיות בחוכו.

„חמצית הסבוביות היא הנסיון לחיות מה שאינך, וחח מה שקורה עם הסלון בקיבוץ" — אומר במאי איש קיבוץ, שחכיר כרכים רבים בעולם. עצם הביטוי „סלון" נראח לו מנוחך כאשר מדובר בחדר של ארבע על חמש. במקום לעשוחו מקום לחיות בו, חוסכות אוחו רוב המשפחות לענק מגומר, עם מבריחים המחאימים לחילח, עם קיר חחוחי בצבע חורר, חחולם חדר גדול אך מקסיון עוד יוחר את חדר המגורים חקטן ממילא.

הוותיקים - טעם „אירופאי"

חומרנותם של חוחיקים איבה מלוחה כמעט בגילוי סנוביות. אבל היא חסרה גם סוציסיקיצה של טעם, נישה לצבע ולצורה. בימי חמריטנות של צעיריחם, לא מוחח עעמם. במרדם. „בכל צורות חחיים המקובלות שנרחך מחן ריח בורגנות", ביקשו חמיסודים לחרגיש את „סגנון החיים הבורגני־לעריים". אפילו בימוסים נחסכו ב„בגנים בורגניים", לא כל שכן „קישוטים חיצוניים". וכך, למשל, חודענו חמיסדים כאשר גישח זו חשחקפח אליהם. בארח"ב וגם בחח"מ, מרעוח ילדיחם. המעוחות לא גילו שום „ביטוסיות", חיריבו לפשפש „מילים נטות". חוצעה „לדינו אנחנו מחוגנים" משפח אז בחמנה.

„חוחיקים" — לדעח איש שיחי — „נוחים מן חיום לחיחים בבחים ויקרים, ערכיחם היא מעשח בגולמי, נטיחם זו מעוגנת בגישח חאיריסית אל ריחוט כאל רכוש חשובר ברוחש, כמו מעיל פרוח. ואילו לצעירי חקיבוץ אין גישח־נטיח לריחוט. חם ריאים בו משחו הנקחן לשימוש ולחחלפח, ונושים לסגנון קל, בחמר ומחלידי". עם זאח, סבור גם הוא, כי חשוב לאדם, שיהיח לו ריחוט אשר ממנו הוא מחקשח לחיסרר. „לעדיח, הוא משול לדיר בבית־מלון, אך מסחבר כי גם בחיוחם טובלים בשפע, אין חיריט חקיבוץ משחחרחים בכליל מעערך חאיראלי של חסחפחות בכמעט שוחח סבוב בקיבוץ בימי חבראשח. חרוחח חנו קנות שלימם אינו גם בח, שחח גורמח לחם נגיפח לב חח, על מחיכח זו שבח חם בחוחים. מעיר גם מחקר שערך חמכון לחיח חחברח חקיבוצית בנבעת־חביבה (לאחר מלחמח יום־כיפור). המחקר חורח על הבדלים בולטים בין צעירים לוחחיקים בחשיבות שהם מייחסים להנאות חומריות. בחשובה לשאלה על יחסם לחנאות כאלה, השיבו רוב הצעירים כי הן „חשובות למדי", ואילו רובו של הדור הוחיק השיב „חשוב במידה מסויימח", או „לא חשוב במיוחד".

צעירים ובני דור הביניים שעימם שוחחתי, חיישו לעצמם להרחיב אחר חשובה טיפוסית זו וטענו שהיא מעידה על מצטוגם לאל־נקי של חלק מחוחיקים. הם מיישרים עצמם על לחיסוחם אחר דברי חומר שנשללו מחם בצעי־ עצמם על לחיסוחם אחר דברי חומר שנשללו מחם בצעי־ רוחם. גם קשה להם לחאמין שהשפע יימח לחיום, נראית גישח זו כספקנות בריאה). חוני צעירים שטענו, לא בלי ציניות, כי „הסחפקות במועט" לא היחח מעולם אידיאו־ לוגיח, היא נבעח פשוט מחסרון כיס.

„חשפעת הכפולה" בקיבוץ

„הסגנון החלוצי" של פעם, שהפך ללבוש קיבוצי נור־ מאטיבי, היח, בעצם, אופנח קיבוצית. אז מוכר לומר: „אנחנו אופנח", בדלנות במתכונח המכירה במשוח את בדלנוחם של החיים. גם היום, כאשר מכרני יופי, מסמרות וקוסמטיקח הפכו לנמוכ בקיבוץ, עוד נוחרו כמה לאוחם, שיריני אוחח בדלנח.

הצעירות, בנות הקיבוץ, בוחנות כיום כל חופעה אנוחנית מעיבח האסחטי הסבוחי, בלי „חוספות אידיאולוגיות". ואופנח הפסוטיביבית של הצנים האחרונות סייעה לחן ב„לחבריח את העיר". אך גם ביניהן יש כאלה הסבורות ש„הנעעה האחרונה" מדיינגנוח לא חמיד משחלבח בנוח חקיבוץ. הגדירה ואחי אחח מחן: „אצלנו אין מקום לשבענו אופנח שעיקרן בצאחח הנוצה. אבל הקיבוץ הוא כלו בית, אין בו מקום ל„חלבושות ייצוג". יחיה זח מגוחך אם מישחי שראינו אוחח בבוקר מגיעח לסעודים בחדר־האוכל, חופיע בערב בחמנח חדשח וחחליף אח צבע ראשו".

„מגמח בקיבוץ" — כ„בחרי אחר קיבוצניק — „מיגח חמיד שלנים—שלוש אחר המגח בחל־אביב, שפיגח שנחיים—שלוש אחרי פאריז. היום אין כמעט פיגוח, כי שנחיים אין מגח. אנשים בעלי סגנון אישי ממש, בלבוש ובדיבור, נדירים בקיבוץ כמו בכל מקום אחר; אולם בחדרים שעושים דברים מקוריים, אינם חוליים בחקעיב בדול דוויקא".

ביחו ל„חמרקיבוצניקים" בחשוחות לעיחוב ל„אם הוא נמרד בחוריחו?" — חיים גן, כלכלן מקיבוץ צרעה, ניסח בשני ריעח נמרצח: „חציאיי אח קיבוצניק חמצח לחל־ אביב, ואוא יחיח דומח בכל לצמוח חל־אביבי חוקמח לחל־ בשכבח, במגמא בחשכלח. אבל חקיבוצניק — מקיבוצניק חדישב בחוך עמו, שונח מאוד. חחברח חקיבוצית משנח אח חקיבוץ נידון לבסוח לחיעשח־רגל בחנות לנעליים ופשיטח ראש בחנות למיכנר חשקפות".

רעיון „חאופנח הקיבוצית", הנראח היום אנאכרוניסטי לחלוטין, נדחח כבר אז בשחי ידיים ע"י ציבור המחלבשות. „עברו זמני המדים!" חחריטו חברות, וחוכיחו שגם אם יעצבו ויפובדו סגנון מלאכותי כזה, יח חבכיישו לחופיע „בחוץ", בלבוש הקיבוצי אשר יוצע להן.

רוב חחברים שדנו ברעיון, ראו בו יומרח שווא. אנשי כלכלח סברו שחרעיון אף אינו ראוי מבחינח הכלכלית, כי גם אם יוצאו לשוק „דגמים קיבוציים", לא חניח להם חמוחה שחכסח את חחיעקוח.

„הסגנון החלוצי" של פעם, שהפך ללבוש קיבוצי נור־ מאטיבי, היח, בעצם, אופנח קיבוצית. אז מוכר לומר: „אנחנו אופנח", בדלנות במתכונח המכירה במשוח את בדלנוחם של החיים. גם היום, כאשר מכרני יופי, מסמרות וקוסמטיקח הפכו לנמוכ בקיבוץ, עוד נוחרו כמה לאוחם, שיריני אוחח בדלנח.

הצעירות, בנות הקיבוץ, בוחנות כיום כל חופעה אנוחנית מעיבח האסחטי הסבוחי, בלי „חוספות אידיאולוגיות". ואופנח הפסוטיביבית של הצנים האחרונות סייעה לחן ב„לחבריח את העיר". אך גם ביניהן יש כאלה הסבורות ש„הנעעה האחרונה" מדיינגנוח לא חמיד משחלבח בנוח חקיבוץ. הגדירה ואחי אחח מחן: „אצלנו אין מקום לשבענו אופנח שעיקרן באקסקלוסיבנגטיות ובחריצות. אשה בעיר מחמרכסח בצאחח הנוצה. אבל הקיבוץ הוא כלו בית, אין בו מקום ל„חלבושות ייצוג". יחיה זח מגוחך אם מישחי שראינו אוחח בבוקר מגיעח לסעודים בחדר־האוכל, חופיע בערב בחמנח חדשח וחחליף אח צבע ראשו".

„מגמח בקיבוץ" — כ„בחרי אחר קיבוצניק — „מיגח חמיד שלנים—שלוש אחר המגח בחל־אביב, שפיגח שנחיים—שלוש אחרי פאריז. היום אין כמעט פיגוח, כי שנחיים אין מגח. אנשים בעלי סגנון אישי ממש, בלבוש ובדיבור, נדירים בקיבוץ כמו בכל מקום אחר; אולם בחדרים שעושים דברים מקוריים, אינם חוליים בחקעיב בדול דוויקא".

ביחו ל„חמרקיבוצניקים" בחשוחות לעיחוב ל„אם הוא נמרד בחוריחו?" — חיים גן, כלכלן מקיבוץ צרעה, ניסח בשני ריעח נמרצח: „חציאיי אח קיבוצניק חמצח לחל־ אביב, ואוא יחיח דומח בכל לצמוח חל־אביבי חוקמח לחל־ בשכבח, במגמא בחשכלח. אבל חקיבוצניק — מקיבוצניק חדישב בחוך עמו, שונח מאוד. חחברח חקיבוצית משנח אח חקיבוץ חוקיעח בחוך עמו, שונח מאוד. חחברח חקיבוצית משנח אח

מאת יהושע סובול

אוריאה־פוספאט - מרכיב חדש במזון לבעלי־חיים, תגלית ישראלית בעלת חשיבות עולמית, שנועדה להעשיר בחלבונים את סל המזונות שלנו.

כיום, בשנה הראשונה לשבע הרזות שהובטחה לנו, מתחילים להתברר דברים. פיגורות גדולות נסדקו והתפוררו, אשפי־פינאנסים נתגלו קבלי־עם כאפסים מאופסים, גאוני־אסטרטגיה חוזרים בצינעה לעיטוק שהיה כפי הנראה ייעודם האמיתי בחיים: סוחרי־עתיקות ומוכרי־זכרונות, וכשוך הסערה הולך ומתברר דבר אחד: עם ישראל יצטרך לעבוד, ולעבוד קשה, אם ירצה להוציא את עצמו מהבוץ. כיום ברור שכל להקת המנכ"לים אנשי־הכספים־הגאונים שצמחו בערימת הדשן וסימאו את עינינו באגו שנופח בכספי העם היהודי — לא תרמו כלום לעצמאותנו הכלכלית. ואלו זו, כשגגיע אליה, אם נגיע, הרי נגיע אליה הודות לכוחות יצירה ולמאמצי יצירה אמיתיים הגלומים בנו והיוצ־אים מן הכוח אל הפועל. כך בתחום החקלאות, כך בתעשיה, וכך גם בתרבות.

ואמנם, כשמתפנים לרגע מעיסוק בפרשיות, מרדיפה אחר מסקנות ומגיות של ועדות חקירה ומעיון ב„תיקים" המצטברים, מסתבר שפה ושם, למרות שבע ושגים ושמ־נות שחלפו, וכבר במרוצת אותן שבע שמנות, החלה לתי־

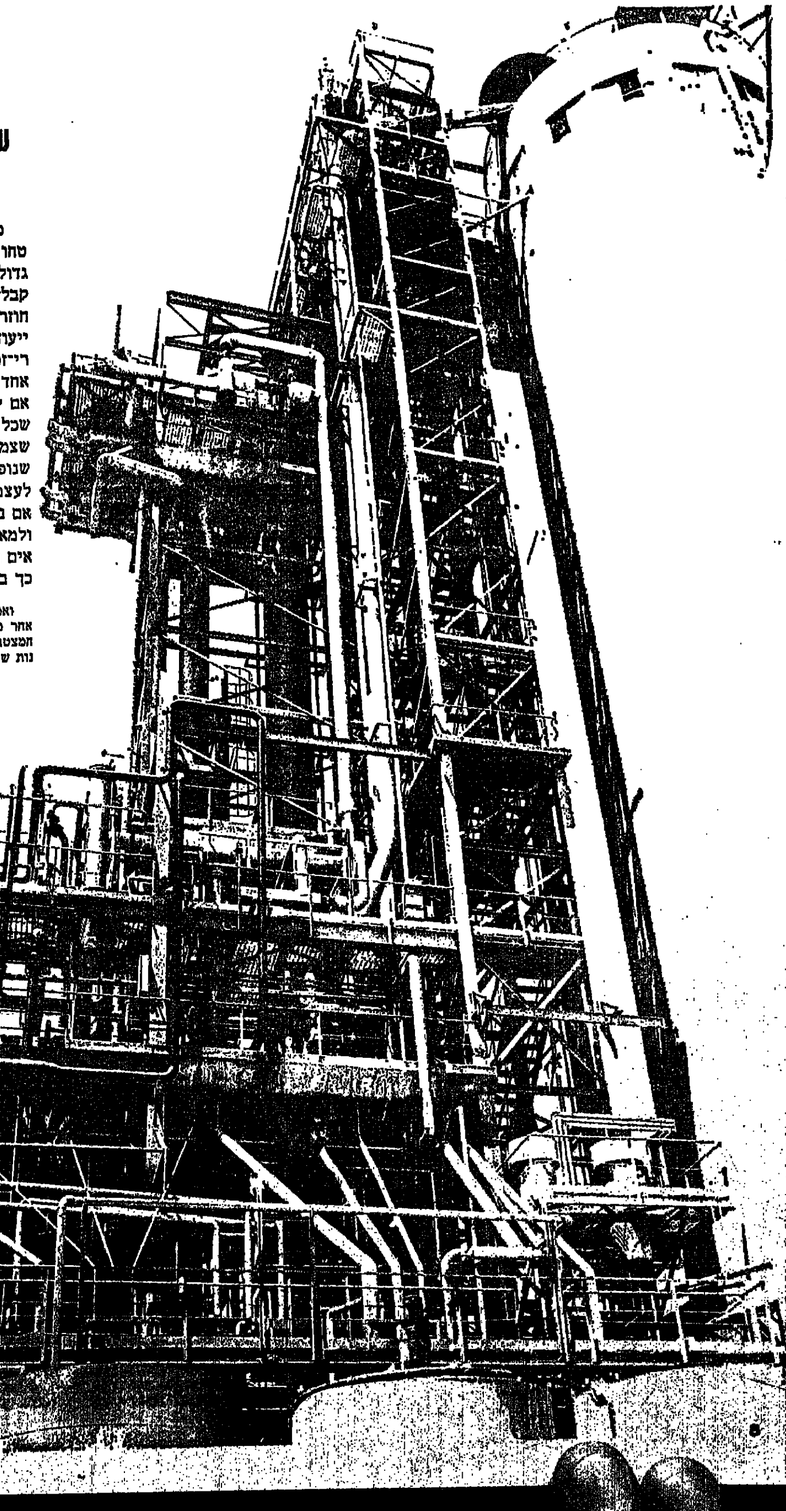

מיתקן לייצור אוריאה. חדשן חמיצור בו יוכל ליחפך למזון

אוריאה־פוספאט

מזר, אם גם בצינעה ובחשאי, איזו ישראל אחרת: ישראל המרבל עבודה ובחלוקן חוקרים, ישראל השוקדת לה בפי־נתה על ייעול התהליך, על שיפור מכונה, על המצאה, על ייצור לחבים למגוני־סילון בסטנדארטים אמריקניים, על פיתוח תהליך לחריכבת חומר כימי מתוחכם שאולי יתיה לו ביקוש, מחר, בשוקי העולם. התעתיד שלנו, כך מסתבר, יתחיל להאיר ביום שבו יצללו לתהום הנשיה שמותיהם של אותם מגכ"לים וזיר־ירי־דירקטוריונים שגלגלו מיליונים מכספי העם היהודי, ויתחילו להופיע שמותיהם של יוצרים אמיתיים, שיוציאו לשווקים את החוצרים המתוחכמים שמ־נתנת תפוטנציאל האנושי אין כמו ישראל ארץ המסוגלת להתמודד עימהם. אז גם נגלה, למרבה הפתעתנו, ששמה האמיתי של עצמאותנו הכלכלית איננו מגבית או שילומים, אלא לתבי־טרבינות, מעגלים מודפסים, סורקי־גוון, ו... אוריאה־פוספאט. עליה בייחד היום את הדיבור, ואת בעוד־תם של שני אנשים האחראים לכך שישראל היום הרא־שונה המוציאה כיום לשוק העולמי את האוריאה־פוספאט בתהליך ייצור חדשייתי שכולו פותח בארץ.

על מנת שנדע במה מדובר, האוריאה־פוספאט היא מר־כיב אפשרי בתוצה מעלי־גירה, ותהליך ייצורו של החומר שוחה כמחלקת המחקר של מפעל כימיקאלים ופוספאטים בפתרון חיכה. את הסיפור המרתק על לידתו של החומר גולו לפניכם ד"ר דליה גרדינגר, מנהלת צוות המחקר של המפעל, ומתגדב טוביה לוי, שהוא המהנדס הראשי של המפעל וראש אגף הפרוייקטים.

ממעלי־גירה ייצא חלבון

העולם של ימינו נתון, כידוע, בכשבר מזון, שיש אומ־ים כי הוא חמור ממשבר האנרגיה. בין השאר דל העולם בחלבונים, ובעיקר בחלבון מן החי. מסתבר שמכל בעלי־החיים העשויים לעלות על שולחנו של האדם, מעלי־הגירה הם היחידים המסוגלים לייצר חלבון גם מחרכובות חנקניות סינתטיות שפרודתיהן פשוטות ברבה מפרודות החלבון. בין חתרכובות החנקניות חללו נמצית האוריאה, שהיא חר־כוכ חנקנית לא־חלבונית, וניתן להפיקה בתהליכים משר־טים יחסית בכמויות גדולות. כאשר באה האוריאה אל כרי־מה של בהמת מעלת־גירה, היא עוברת עיבוד ע"י מרשבות המיקרואורגניזמים המאכלסים את מערכת העיכול של מע־לת־הגירה, וחללו הם ההוסכים את האוריאה לחלבון, הנק־לט כחוצ של מעלת־הגירה.

חסרון אחד קטן יש לה לאוריאה: בכמויות מסוימות היא פשוט תוסכת לרעל קטלני, כיוון שהיא גורמת לחצ־מבות אמוניה בדם בעל־חחיים. עובדה זו יכלה לסתום את הגולל על כל תקוות לתעביר את האוריאה ממשפחת הדשנים הכימיים, עימהם היא נמנית, אל המשפחה המר־חסת יותר של מזונות בעלי־החיים. הענייין שבתעבירת חו־מר מקטאטוס של דשן לסטאטוס של מזון הוא ברור: המחיר עולה, הרווחיות עולה.

רוחת המזל, ולפני כחמש שנים „עולים" אנשי המחקר. של כימיקלים־ופוספאטים על מאמר חרואת אור בעיתונות המקצועית בבריטניה, ממנו מסתבר כי אוריאה־פוספאט המפורדת על־פני שטח מאבדת חנקן בקצב הרבה יותר איטי מאשר האוריאה, והדבר מוסבר בהומציתה של החר־כובת, המקשרת ביתר־עוצמה את האוריאה ומונעת את הפרקתה. מספרת דליה גרדינגר: כשקראנו את המאמר, אמרנו לעצמנו: מעולה ממתנת זו של האוריאה־פוספאט בריכה בעצם לפעול בכרטו של מעלה־הגירה בדיוק כשם שהיא פועלת על פני השטח, שכן — גם פה וגם שם מדובר במיקרו־אורגאניזמים הפועלים על החרכובת. ואמ־נם, כעבור זמן קצר הופיע מאמר גם בעיתון אמריקני, ובו הוכח הדבר. על פוטנציאל האוריאה־פוספאט כחומר־דישון לבעלי־חיים, המאמר התבסס על עבודותיהם של פרופ' לודוי מקרבל ושל פרופ' המיגנווי מגלאזגו. חוקרים אלה הכינו את החרכובת. במעבדותיהם, מאחר שלא היה בנמצא שום מיקרו מסחרי או תעשייתי ממנו ניתן להשיג את החומר.

ליד צוות המחקר של כימיקלים־ופוספאטים הגיע ח־מאר בדיוק בימים שהצוות הזה להתענין בתכונותיהן המיוחדות של חרכובות חדשיות שונות. שכן באותם ימים עסקו בקנות גדולות ונערכו חוכניות גדולות לגבי תשלובת. אי, לדבר על כך שיש סיכויים לחפיק בתשלובת חומצה גרתית מאיכות גבוהה, בצוות המחקר של כימיקלים ופוס־פאטים החלו מבי אי „לשבור את חראשי איך להפוך את בעיות הגדלותי של החומצה הזרחתית (שפלים, חלו מוסקות, אי...) לחרכובות יותר מתאחכמות, שיעניקו ערך מוסף בעוד בעוא, אם תהנו, אפשר לקרוא לזה חון.

ובכן, קם צוות המחקר ומנה לפרופ' המיגנווי, והלה המציא את נתוניו ממחקר השוואתי על כמות אמוניה בדמם של מעלי־גירה שהחונו באוריאה בהשוואה לקבוצת שהוזנה באוריאה־פוספאט. ההבדלים בריכוזי האמוניה היינו: ברעילות, היו משכנעים ביותר לטובת האוריאה־פוספאט. פרופ' המיגנווי הוחמן (ב־'72) לארץ, ובמגישה איתו הועלתה השאלה אם אין בכוחה הממתן של האוריאה־פוספאט להגדיל את יכולת הקליטה של הבחמה גם לגבי אוריאה נקיה ישר תערבב באוריאה־פוספאט. עבודות שבוצעו בהמשך לאותה מגישה אימתו את הסבה, ונתברר כי האוריאה־פוספאט היא לא רק מקור מצויין לחומר חנקני לייצור חלבון, אלא שהיא מאפשרת למעלה־הגירה לקלוט גם כמויות גדולות של אוריאה, אשר בלי נוכחות האוריאה־פוספאט היו פשוט מסכנות את חייו. הסתבר שאפשר להגדיל את כמות האוריאה במזון שלושה ואף ארבעה מונים, תודות לאוריאה־פוספאט. בנוסף לכך, מאחר שהאוריאה־פוספאט מכילה זרחן, הסתבר כי יצרן תוצ־רוכת לבע"ח יכול להחליף באמצעות האוריאה־פוספאט גם את זרחת־הסידן שהוכנסה לתערובת על־מנת לספק זרחן, וגם את קמח־הסויה ששימש עד כה כהשלמת מנת החלבון שבגרעינים.

בניית מיתקן מגרוטאות

כדי להשלים את התכונה, פנה צוות כימיקלים־ופוספאטים אל ד"ר חיים תגרי כהמקולטה לחקלאות ב־רחובות, העלה בפניו נתונים כימיים של החומר, וביקש לעמוד על תכונות חזותיות של החומר מבחינת חוצאת אצירת־החנקן בגוף. מחקר מטאבולי שבוצע ע"י ד"ר תגרי הצביע אכנם על יעילותו הגבוהה של החומר גם מבחינת אצירת־החנקן בגוף. והסתבר שבהשוואה לחנה בסויה לא היו לאוריאה־פוספאט שום חסרונות, וחאת ב־שעה שפרוטאין־הסויה עשוי לשמש מזון ישיר לאדם, והנשתו לבע"ח מירושה גריעתו מחאדם.

כאשר השתכנעו אנשי־המחקר של כימיקלים ופוספאט־טים בסגולותיו של החומר כחומר־זינה חשוב למעלי־גירה, ניגשו לחיפוש דרך יעילה לייצורו של החומר בחתליך תעשייתי. השיטות שחוארו בספרות הכימית נתגלו כסובות למעבדה, אך כבלתי יעילות כשעוברים למפדים ולכמויות של ייצור תעשייתי. אנשי כימיקלים־ופוספאטים מיחחו גישה שונה מזו שהיתה מקובלת בספרות הכימית, והעליחו לפתח חתליך מקורי שחוכיח את עצמו כיעיל מבחינה תעשייתית, וכיום הוא מוגן בפאטנטים בשורה של ארצות. עתה סוגת של אוריאה־פוספאט לשעה. בעוד שחמיתקן הנסיוני הופעל לראשונה באוגוסט 73', ובי המיתקן החצי־חרשתי הופעל באוגוסט 74', וחאת לאחר שהמלחמה גרמה לפיגור של כארבעה חודשים. המחנדס טוביה לוי מדבר על המיתקן לא־בלי־גאווה, והטעם לכך מסתבר כשאתה לומד שהמיתקן הוקם בכחחות עצמאיים של המיפעל, כשחלק ניכר מחחומרים לבניית־המיתקן בלקחו מערימת הגרוטאות המוטלת ליד גדרות המיפעל. כל מלאכת התיכנון בעשחת ע"י אגף התיכנון של המיפעל. אשר לצוות, מסתבר שהצוות העובד עתה ליד מיתקן האוריאה־פוסאטט מורכב ממחנדסים ומטכנאים שכולם עולים חדשים.

מטרתו של המיתקן החצי־חרשתי היא לספק לטהנ־דסים נתונים סופיים לקראת תיכנונו ובנייתו של המיתקן התעשייתי הגדול, אשר ייצר כשלוטים אלף טון אוריאה־פוספאט לשנה. מטרה שניה של המיתקן הומני לעמוק בשיווק נסיוני של המוצר, לחדור לשווקים, להכין את הקרקע לקראת שיווק בכמויות בשוק העולמי! ואמנם, עד כה שווקו בהצלחה כמויות של עשרות טונות לצרפת, איטליה, אנגליה ואוסטרליה. מסתבר שבארצות רבות ברוכה המצחו של חומר־זינה חדש בקבלת רשיון כבירה מקשלחי, ורשיון כזה כבר הוצא לחוצי של כימיקלים־ופוספאטים בגרמניה ובארפח. ולאחרונה הוחר למכירה גם באנגליה. מסתבר שגם בארה"ב עומדת האוריאה־פוסאטט שלנו לקבל את אישורו של ה־F.D.A. (טוכנות המזון והתרופות). ובכך תיפחח למעשה אפשרות שיווק בלתי־מוגבלת.

אנשי כימיקלים־ופוספאטים מודעים לכך כי הצלחת הזוכר הישראלי תעורר התעניינות נרחבת בתעשיות כימיות בעולם, ומסתבר כי כבר עוחה יש עדיפות לנושא. ואולם בוחחם הזה שמורה לחוצרת שלנו סגולת ישראליות. ה־עובדה שהחלילן שלנו הוא יעיל, ולדברי טוביה לוי הרי המוניטין של החקלאות הישראלית מסייעים מאוד בהמצת החומר בחו"ל.

אשר לחומר הגלם לייצור האוריאה־פוספאט, מסתבר שזה צריך להגיע ממיפעלי תשלובת־ערד, לאחות בכל ה־בוגע לחומצה הזרחתית. כאשר המיתקן החרושתי בכימיקל־ים־ופוספאטים יחחיל לעבוד בחפוקה מלאה, יזדקק ה־מיפעל ל־15 אלף טון חומצה זרחתית בשנה, ומכיוון שכיום עובדת תשלובת ערד רק ב־30% מכושר חפוקחה, אין ספק שזו חוכל להעמיד לרשות כימיקלים־ופוספאטים את מלוא צורכם בחומצה זרחתית בעוד כשנחיים. כך תבוא למימושה המחשבה האסטרטגית שמאחורי רשות הכימי־קלים־לישראל (כי"ל), הינו: שבדרום יעסקו בחציבת ובעיבוד ראשוני של המחצב, ואילו התעשיות הקיימות בצפון ואזרע יעבירו את המוצר לשלב של מיחכום מכסימלי, כדי שביצוא נקבל חמורחו את הערך המוסף חגבוה ביותר. שניחן להשיג. ואמנם, נראח כי חשיגשגו בחתום הפוספא־טים חגולמיים לא „יימשך יותר מאשר עד סוף חשעה חנוכחי, שאז ייוצר ככל חנראה שפע של חומצה זרחתית בעולם, וחשווקים יהיו רוויים. באותו שלב, רק מי שיוכל להוציא לשוק מוצרים ורחגיים מחוחכמים — יוכל לעמוד בחחרות ולהרוויח.

וכשאחה מתבונן בטבלה המייצגת את חחיות המחקר וחייצור בחדר־עבחרחה של ד"ר דליה גרדינגר, אחה נוכח לדעת שכאן, ליד השולחנות חמשוטים חאלה, חשבו לפני חמש שנים מחשבה נכונה. ייחכן מאוד ששמות כמו אוריאה־פוסאט ואמוניום־פוליפוספאט (שגם עליו אפשר חיה לספר סיפור) אינם שמות ממוצצים כל כך, אבל דרכם עובר מנראח חוט חשחילה לעחיד.

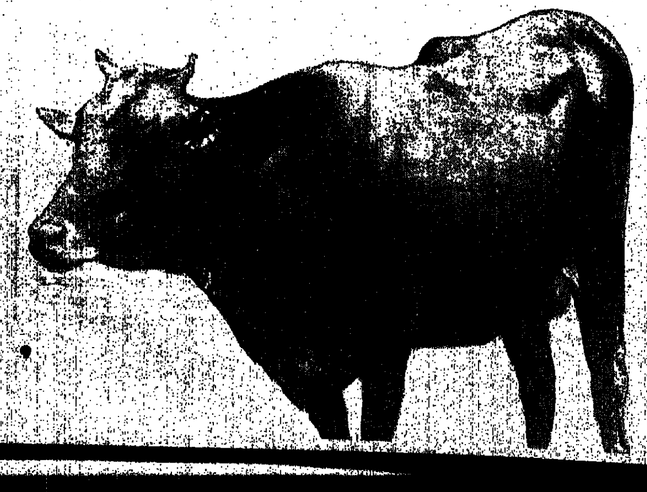

סימנים מדאיגים מבשרים תמורה שקטה אך משמעותית בהלך מחשבתם של חלקים מהדרוזים בארץ. אולי אין אלה עורבים ה־מבשרים את בוא החורף, אולם נימוח חדשות מחחילות להישמע בקרב העדה, אשר תרמה את חלקה לבטחון המדינה, כולל קר־בנות צעירים.

כל עוד היו ההתבטאויות בעל־פה ובכ־תב, לא הדאיג הדבר במיוחד את המוסדות הרשמיים ואת החברה הישראלית. אך כא־שר מספר דרוזים החלו לשאול בקול רם: מי אני בישראל? מיהו דרוזי בישראל? והעניין החל לגעת בצה"ל ולשירות החו־בה — נעשה לבעיה. פה ושם הופיעו דרו־זים אשר סירבו להתגייס לצבא מטעמים אידיאולוגיים, טענו: „אנו חלק מהאומה הערבית".

● הפגנה בנבי שועייב

תאות הראשון ניתן בתגיגות נבי־שועייב, יום העליה לרגל של העדה הדרוזית, כאשר מול ראש־הממשלה ואנשי המימסד המטפלים במיעוטים, יצאו כ־1.000 איש עם כרזות וקריאות נגד גיוס־החובה. לפי דברי אחד ממארגני ההפגנה, בחור צעיר בשם אפס אל חשיב, איש לא נעצר. רק לאחר מכן, במחסומים, בדרך חזרה לבתים, נעצרו אחדים ואסם ביניהם.

אסם אל חשיב, מכפר רמי, אינו מחסס להציג את תענייניו. לדבריו, בידיו רשימה של 56 סרבני־גיוס, הנמ־צאים היום בבתי־כלא צבאיים, ויש עוד 200 עריקים הנתונים לרדיפות וחיפושי פתע מצד המשטרה, כאשר הם מתחבאים בהרים ובמערות, לפי דבריו רובם בלוחים ממאי 74.

אך סרבנות־הגיוס נוגעת לא רק לבחורים צעירים לשרי השירות הצבאי.

אסם עצמו אירגן עצומה נגד גיוס חובה, בשנת 1962. עוד בהיותו בבית־ספר תיכון, ברגע שהגיע אליו צו חובת־אזרחות, את העצומה הזאת חתם שלוש ראש־הממשלה ושר־הבטחון דאז דוד בן־גוריון. והפחדים לסיתוגות המרכזית בארץ, הוא מספר, כי דבר לא התרסס. והתגובה היחידה היתה התראה על אי־התייצבות. הוא שלח מכתב נוסף ובו פירט את סיבותיו לסירוב, ומאז לא הוטרד יותר.

לפני שנתיים התארגנה קבוצת צעירים ושייחים אשר קראה לעצמה „חוזקי היחוס הדרוזי העצמאי". הוועד לקח על עצמו את ריכוז המעילות לביטול חובת הגיוס, וזזה־תים, לפי דברי אסם, קרוב ל־2.000 איש, והפעילות עודה נמשכת.

„המטרה העיקרית והבלעדית של הוועד" — אומר לנו אסם אל חשיב — „היא להחזיר את העדה הדרוזית למקומה הטבעי, ההיסטורי, המצ'אוחי, האמיתי, שהוא: כת מוסלמית שהתנתקה בטעה ה־11 והיא חלק בל ינותק מהאומה הערבית. לא ממשלת ישראל ולא הציונות לא יקבעו אם אנחנו ערבים או לא. אנחנו ערבים. כשם שיש בין היהודים אשכנזים או ספרדים, כך יש אצל המוסלמים שיעים, סונים, ויישנם גם דרוזים. אולם דרוזים זה שם מוזיקי, השם האמיתי, לפי הדת ולפי ההיסטוריה, הוא: אלמואחידון, המאוחדים.

„בעיתונות ובדרור, ובכל הזדמנות, מדגישים הבדל בין ערבים לבין דרוזים. נוסף לכך: ביטלו לנו את זג־ראמודאן, כתב רשמי, אשר הדרוזים היו חוגגים אותו יחד עם יתר המוסלמים, והוא סימלה ההיסטורי של העדה.

„והמנהיגים שלנו, אשר, מנהיגים' אותנו מלמעלה, קבעו את נבי־שועייב כחג לאומי דרוזי. אין דבר כזה, לא היה ולא נברא. הם עשו זאת מצד אחד, יחסר נכון, במה פוליטית, כעין שבועת־אמון למשלתה. כל הנאומים בחג מדברים „על הדרוזי הבריה, כביכול, בין מה שנקרא „המנהיגות הדרוזית" לבין ממשלת ישראל. במה פוליטית במקום שהוא קדוש לי, אני לא רוצה.

„סיפסת חדוד, איש בראשו עומד השייח שיהוה, האימם של הכפר שלנו (שעוד ב־1956 תתנגד לחוק־הגיוס והחתים אלף אנשים על עצומה בנושא זה) היא: כולם אך אף אחד. הדרוזים הם לא יותר נאכנים או פחות בוגדים מאשר יתר הערבים. שקרוניה, אני אישית מתנגד לגיוס, אך הוועד אומר שהחוק חייב להיות שווה לכולם. אם חוק, שומר עלי, אני אשמור על חוקו.

„למה אני מתנגד? כי אני רואה שכל הזכויות שלי נשללו ממני".

בשלב זה של השיחה מתערב בחור אחר:

„המשכנו אצל הדרוזים הוא יותר חריף מאשר אצל עדות אחרות. מצד אחד שומעים על שוויון ושיתוף, ומצד שני מסקיפים אדמות בבית־ג'אן, בסאג'ור, בחורפיש ובנבי־שועייב עצמה, כאשר מסקיפים אדמות לא מסחר־לים אם חלקת הוואי של הדרוזי מסוכם לחלקה של גרוזי הסמוכה לחלקה של מוסלמי מסקיפים כלום שלם. מבלי לעקור אל הדרוזי".

„בעייר הדרוזי פושט את מריון, ומיריים אחרי כן כשהוא בנבנו לאוכלוסיה מתנגדת אליו באילו הוא פושע אך השלד, זוא נקלע לחבלת נוגעות, אשר ראוה אותו כור. היחודים שברו את הגיטאות באירופה כדי לחיות פה ללא גויים, ושכחו שבכל זאת מעניים פה גויים. לכן, גורלנו קשור לגורל כלל הדרבים כאן, אשר הם חלק בלתי נפרד מהעם הפלסטיני.

„הציונות נכשלה, לצערי הרב, בשילובה של האוכ־לוסיה הלא יהודית. אחרי סיומו את השירות הצבאי — ממשיך אסם — נתקל הצעיר הדרוזי בכל מיני מחסומים הכרוכים בחשנת עבודה והמובילים אותו למספר אפשרויות יזעות מראש: שירות בבתי־הסוהר, שירות במשטר־הגבול או פקידות באיזה מקום נידח. זה הכל. חכל חסום לפניהם. אפילו לאוניברסיקאות אין הם מתקבלים בקלות, למרות ששירתו בצבא".

● התביעות העיקריות

ממשיך אסם אל חשיב: „הדרישות שלנו אינן מסתכ־מות אך ורק בביטול גיוס־חובה. אנחנו תובעים החזרת האדמות שהופקעו, בניית שכונות לחיילים המשוחררים, שמשרד־הדתות יכיר בחג־הראמדאן כחג רשמי גם של הדרוזים. ואת אומרת, שכל דרוזי אשר עובד כמורת, בפקיד, בחייל במשטר־הגבול או כסוחר, יקבל את החוש־שה המגיעה לו, אותרת זחו שלב נוסף בהרחקת הדרוזי מהאומה הערבית.

„אחרי חברות הראשון שחילקנו, מספר אסם, קיבלנו בכל הכפרים תגובות חיוביות מצד הצעירים, ואז החלו גם החקירות מצד השלטונות. אנשי המבחון רצו מאתר לשמוע מה קורה פה, כי זאת היתה תופעה חדשה. הם ניסו בכל הדרכים להפסיק את פעילותנו, בטוב או ברע. בהתחלה באו ושאלו: „אסם, מה חסר לך, מה כואב לך?" אמרתי להם: „לאסם לא כואב ולא חסר, יש לו הכל, כאשר חסר לו לא. שאלתם אותו, או אנא תודיע ממני".

„אחר־כך עברו לשיטות יותר מטרידות. במשך כמה חודשים, מאז פברואר 73 עד ספטמבר, היו חקירות במטטרה. מצד אחד היו חקירות, מצד שני התעלמו השלטונות מקיום הוועד. אין דבר, אין שלום, אנחנו כינתיים נחפש את האנשים שמסרבים לחתגייס ונתקדם לאט לאט. עוד חודשיים נפרסם רשימה באיזה בתי־כלא הם נמצאים".

● יועץ שאינו מודאג

הוועץ לענייני ערבים באיחוד הצפון, יורם בן, אינו נראה מוטרד מתופעת הסרבנות. לדידו, ולפי ניסח דבריו, כבר היו דברים, מעולם, וגיבוי הצעיר אינם הייבים לחיקים את מסרדיו על הרגליים.

פיאור שיריחם וחצבאי של אירעי הסביעוקים ידוע. עוד שנת 1957 חקר שדל אחתאיבות, בשנה אחת לאחר יומה, מטוחמה של כמחים דרוזים, ו„ציפיקים", מוקש יוחנן, שהתקלה ללא עוררין אי שם נאה, ודאה שבעבר

אמר אחד הסטרנטים: „הממסד רואה בנו נטע זר, ולא אוכלוסיה אינטגראלית בתוך המדינה. הושמנו את הוד, אבל היחודים נרתעים. ההחלטה צריכה להיות חד־משמעית: אדוחים לכל דבר. לוקחים מאיתנו אדמות ואין מחזירים. לו היו קוראים לי למילוחים הייתי מסרב ללכת! כל ותתמרמרות נובעת מחוסר־הבנה מצד ה־מימסד..."

תוספיר אחר: „מולדנו הארש ניסח לעשות חרבה, אבל המדיניות שהוא מיוצג היא רקובה. גם הדרוזים אשמים הרבה. לא עושים הרבה ושונאים אחד את השני... היום עריים למת שהולך, היו שתי אפשרויות — להשתלב במדינה או לחזור למקור — אל המציאות הערבית. היום רוב הצעירים הדרוזיים רוצים לחזור למקור, הם משוט תחיאשו..."

אמר שליחי: „לדרוזים שתי בעיות: א) ערכים אלמנטאריים של בני־אדם — חשמל, מים, מלגות וכדומה. הבעיה השניה התחריטה: ההזדהות והזהות העצמית. אני חושב שאני חסר זהות, לא מפני שנולדתי כך אלא מפני שלא גובשה יישות דרוזית ואני לא יודע איפה אני נמצא ולאן גניע לבסוף".

מה היתה השובתו של היועץ? : „הבעיה העיקרית של הדרוזים היא לא מי יספל בהם. בעייתכם העיקרית קשורה בשילוב של אמת — חלכה למעשה, בכל מערכות הבחירות. אין מקום שהוגדרה לא יהיה שונה מיתודי תחיים במדינה, כדי שהדרוזי לא יהיה שונה מיתודי אלא שוחה לו בהתבטויות, כמו כל אזרח אחר". ובנקודה אחרת: „הדרוזים הגיעו למסקנה שהמחלת שלהם היא המחלקות הערביות. אני מקוח שהוגדרה (ועדת שקמה לבדוק את מצב הדרוזים ואשר מסקנותיה חיובות לתגיע לשלחן הממשלה) תמליץ בחקרם על ניתוח. אנו מצידי אמליץ לראש־הממשלה לקבל את ההמלצה. אייעץ שבאוחדות השורדת כיום, אין המחלקות הערביות מתאי־מות לטפל בדרוזים". „חקליפת הדקה הדרוזית תלכת ותמחודרת", אומר היועץ.

אין היועץ מקבל את הטענה כי הרמחאן בין הדרוזים לבין מדינת ישראל עומד על עברי מי פתח. „ודעי שיתוף הפעולה הייתה־ד—הדרוזי חביבו פירוח מבוכה הוא עץ שבעלים. המבחן הראשון הממשי היה במלחמת יום־כיפור. הם תחגייסו הדרוזים ולא עוררין. יש להם נציגות בכנסת, תוקמו בתי־דין דרוזיים חיילים משוח־רים דיגם כמין כל חייל אחר. אך בכל זאת, עדיין אין בין היחודים הערבית מספקת לדרוזים, וזאת שאלת שתחברה הדרוזית חייבת לחת עליה את השובתה".

● אדוני, לא זקוקים לך

„לפני כחודש ימים אירע הירוען הדרוזי „אל אדאר" יחד עם „מרכז החטברה" כנס מאדגנים דרוזיים בנושא: הדרישות חיישר, ושתתפו כ־100 איש. הארחה היה שאבא אדוני, ויועץ לענייני ערבים שבמשרד ראש־הממ־שלה, ודברים שנשמעו שם, לא נעמו בחדרי לחדרי של היועץ ובכבוד.

מאת גוגה כוגן

ממשיך אסם אל חשיב: „בחקל הצעיר הדרוזי בכל מיני מחסומים הכרוכים בחשנת עבודה והמובילים אותו למספר אפשרויות יזעות מראש: שירות בבתי־הסוהר, שירות במשטר־הגבול או פקידות באיזה מקום נידח. זה הכל. חכל חסום לפניהם. אפילו לאוניברסיקאות אין הם מתקבלים בקלות, למרות ששירתו בצבא".

● התביעות העיקריות

ממשיך אסם אל חשיב: „הדרישות שלנו אינן מסתכ־מות אך ורק בביטול גיוס־חובה. אנחנו תובעים החזרת האדמות שהופקעו, בניית שכונות לחיילים המשוחררים, שמשרד־הדתות יכיר בחג־הראמדאן כחג רשמי גם של הדרוזים. ואת אומרת, שכל דרוזי אשר עובד כמורת, בפקיד, בחייל במשטר־הגבול או כסוחר, יקבל את החוש־שה המגיעה לו, אותרת זחו שלב נוסף בהרחקת הדרוזי מהאומה הערבית.

„אחרי חברות הראשון שחילקנו, מספר אסם, קיבלנו בכל הכפרים תגובות חיוביות מצד הצעירים, ואז החלו גם החקירות מצד השלטונות. אנשי המבחון רצו מאתר לשמוע מה קורה פה, כי זאת היתה תופעה חדשה. הם ניסו בכל הדרכים להפסיק את פעילותנו, בטוב או ברע. בהתחלה באו ושאלו: „אסם, מה חסר לך, מה כואב לך?" אמרתי להם: „לאסם לא כואב ולא חסר, יש לו הכל, כאשר חסר לו לא. שאלתם אותו, או אנא תודיע ממני".

„אחר־כך עברו לשיטות יותר מטרידות. במשך כמה חודשים, מאז פברואר 73 עד ספטמבר, היו חקירות במטטרה. מצד אחד היו חקירות, מצד שני התעלמו השלטונות מקיום הוועד. אין דבר, אין שלום, אנחנו כינתיים נחפש את האנשים שמסרבים לחתגייס ונתקדם לאט לאט. עוד חודשיים נפרסם רשימה באיזה בתי־כלא הם נמצאים".

● יועץ שאינו מודאג

הוועץ לענייני ערבים באיחוד הצפון, יורם בן, אינו נראה מוטרד מתופעת הסרבנות. לדידו, ולפי ניסח דבריו, כבר היו דברים, מעולם. וגיבוי הצעיר אינם הייבים לחיקים את מסרדיו על הרגליים.

פיאור שיריחם וחצבאי של אירעי הסביעוקים ידוע. עוד שנת 1957 חקר שדל אחתאיבות, בשנה אחת לאחר יומה, מטוחמה של כמחים דרוזים, ו„ציפיקים", מוקש יוחנן, שהתקלה ללא עוררין אי שם נאה, ודאה שבעבר

פשוט בן־אדם, אשר דורש ממני, כנציג הויזב, שתיתן לו דבר אלמנטארי: שוויון. לשמוע מלה כואת בשנת 1974, אחרי 26 שנה של קיום המדינה, היא תעורת עניות לחברת שהתיימרה לחיקים דבר שונה בעולם.

נאמר לנו כי בכפר יראקה, אשר בעבר נתן את המספר הגבוה ביותר של מתגדבים לצבא, ישנם גם סרבני־הגיוס. נסענו לשם. בדרך אספנו צעיר במדי משטרת אשר למי מבטאו ניכר בו מוצאו הדרוזי. שאלנו אותו למצבו בשירות. השאלה הספיקה כדי לזכות במקלחת של מרוגיות על אפלייתו בקידום בהשוואה לחבריו היחודים שאיתם שירת שלוש שנים בצבא. זה מספר חודשים שהוא נאבק למען יקבלתו לקורס סמלים, ואין קול ואין עונה. למה? הוא שואל, למה לא נותנים לי? קשת לקבוע בשיחה הטופה אם האדם הזה חסר כישורים לחפקיד, וזאת הסיבה לאי־קידומו. קובלנתו נשארת תלויה באויר.

למצוא את ביתו של ראש־המועצה בכפר קטן אינה בעיה. מקבל את פנינו אדם בגיל העמידה, אשר מציג עצמו כאחד מבניו, ובגלל היותו פקיד ממשלתי אינו תפץ כי אראשם את דבריו. אך ביגתיים נכנס לחדר צעיר אחר, רחב כתפיים ובעל חוות קדרדת. גם הוא אחד מבניו של ראש־המועצה, ונהג במקצועו. כאשר אנו מציגים את בעיית סרבני־הגיוס, הוא אינו מהסס לתגיד לי „זה בצדק". למה? אנו שואלים. „הראה", הוא מספר, „במלחמת־אוקטובר חתנדבתי עם האחוז שלי. שלחו אותי עם מטען חשוב לגמל־אשדות. בכניסה הסתכלו בתעודת־הזהות שלי ולא רצו לתת לי להיכנס. בא אחד ואמר לי: „תן את המפתחות, מישהו אחר יכניס את המשאית שלך ואתה חמתין בשער". עניתי לו שמי שיעיז לעלות על הקאבינה של האחוז שלי אשבור לו את הרגליים. כאשר ראו שאני לא מתלוצץ — נכנעו והסכימו. אחרי משא־ומתן ארוך, נתנו לי להיכנס. אני בא ומתנדב ומתייחסים אלי בחשודות כואת. בסעם הבאה לא אלך. לא רוצה שיתחכלו עלי כעל אוייב. לא רוצה את הסרבות שלהם. דיי".

בעוד אנחנו מדברים נכנס צעיר אחר, כבן 32 ומת־יישב מולנו ומקשיב לשיחה. הוא מציג את עצמו כמוחמד רמאל, אשר בהמשך היום עתיד לתחגלות כאדם אשר אומר דבריו ללא כחל ושרק ותושף את הבעיות.

כולם קמים ברגע שנכנס ראש־המועצה, חליל רנאל. לפניהם אדם בלבוש מסורתי דרוזי, הטרוד בואאגות אך אופטימיסט בדיבורו. אולי מפני שהוא איש מימסד מובהק. לדידו, הממשלה חייבת לחחליט באופן חד־משמעי מה בדול הדרוזים. כפרו נמצא בלב איזור פיתוח, אך הפיתוח פוסח עליו כמו במטה־קסם. התקציבים אשר חרשויות מוריאות לכל יישוב יהודי באיזור המגדר כאיזור פיתוח, אינם מגיעים לכפרים הדרוזיים. אשר שוכנים בלב ליבו של המקום. מסביב חכל משגשג ומתפתח. ואילו אצלם, מפקיעים, תה שנותר — אין מפתחים. לקיים מועצה בתנאים כאלה היגו דבר כמעט בלתי אפשרי. אין כסף לשלם לבנגות, אין אפילו כסף לשלם לפקיד הקטן שבמשרדי המועצה. השאלה שרנאל שואל את עצמו היא: למה? למה לנו אומרים לא, ולשכנים אומרים כן? דבריו מזכירים דברי דרוזי אחר שאמר: „בשביל הלולים של המשב על־יד מאגרי יש חשמל, שם דולק האור כל הלילה. אך לכפר הדרוזי אין, אתה יכול להגיין דבר כזה? אין לי תשובה".

למשלת ישראל אין קו ואין מדיניות כלפי הדרוזים — ממשיך ראש־המועצה רמאל — כיוון שאף פעם לא ישבו דנו על קו. אין קו הכולל את השוטר הקטן ביותר ועד לראש־הממשלה. ויתיבים לחחלט כאופן פופי, כי הדרוזי שוזה בכל ליהודיי".

מוחבר רמאל מתערב בשיחה: „הדרוזים הם במיליון אחוזים אזרחים נאמנים למדינה וכואים את כאביה בכל רגע. אך מה קרה פתאום שבכפר כזה חלק מהצעירים שוזו חייבים לחתגייס — סירבו ללכת לצבא? שברו אותם מוראלית על־ידי הזמנלות. תיום הצעיר אומר: „אני אלך לבובו שלוש שנים בצבא? ? במקום זה אעבוד, ארוויח טוב, מה לי ולכל העניין הזה?"

„לדרוזים דברים הזחשובים מכל: בבוד (לא במובן חשלילי של המלה); אשתן נשף (דבר שוחים ויחרבו עליון) ואחרון ותחשוב ביותר: האדמה. היום ואחמול המציגו את האדמות שלנו, כל הסיטוריים שיסיפרו לך במשרדים הממשלתיים הם סתם נסיון לטייח את חעוניין. יחיו חחסברים אשר יחיו, יהיו הנתיקים אשר יחיו, אחת רוצה שאני אקבל את זה, כאשר אני אני ביקרת למעלה מ־300 שנה ואבא שלי, וסבא שלי, וסבא של הסבא שלי ישבו פה על האדמה. היום הם קוראים לה „אדמת מדינה", עושים עליה הסדר־קרקעות. ודעי לוחות עליה ועוד לתגיד לזה תורה רבה? כל הנסיונות לבטשש דברים כאלה מרגיעים הם יותר ויותר. היום באים בשם חוק עתומני משנות ה־20 ומראים לן, הסדר־קרקעות, כאשר לזה מוסיפים עוד חבכים ולבלוכים ורוצים שאני אגיד, זה בסדר רבותי?"

בשביל מה הפקיעו את האדמות ומלה? „ואמיר לי שאיבוא יודע, אומרים שזה בשביל איך שיקימו בגליל. אי אה היום אני אחד לא מכבל אדמות אלה. בכפר שלנו ישנם 168 קשאנים רשומים, אשר אפשר לחדגע אותם בארגיונים בירושלים, אך לארות זאת הפקיעו אדמות באמצעות חבכים ואיומים.

„איחוד פעם בבלוח הרבנות שם שר־הטחלאות חייה שם גם הזיב ויד. ברוך ו.חשיון שלוגי, וכל הטייחים

(המשך בעמוד אח)

מישה חוויולן

תזמורת מיתרים עירונית, למוזיקה קלאסית, בבאר־שבע? רעיון מוזר, – ומלהיב.

התייר היורד לבאר־שבע מהצפון, קרלט את העיר כאילו היתה זו התפרצות של רוחב־מידות, בתי הקומות בבנייתו, כבי־שים וחדישים בסלילתם, מזנקים אל המדבר. כל הצביון הקצבי, העממי, הפתאומי, המוחוספס הזה. מעט „מערב פרוע"... ובתוך, בתוך שטח חרוש, — המבנה הלבן־האצילי של הקונסרוואטוריון, — המבנה שסובב סביבו ברגל כושלת בין טרשים ורגבי אדמה, למצוא את הכניסה... ומבעד לחלונות, לקראתך: צלילים מעורדן של כינורות: מוצארט, באך, צ'ייקובסקי. משב מעולמות רחוקים, ספוגי זכרונות הבארוק...

אלא שבפנים זו עדיין באר־שבע: אנשים צעירים לרוב, בליל שפות, אווירת בלתי אמצעית של הלוך ושוב, הכל מכירים את הכל. לאונרד אוילשטין (בפי כל: לני), מי שהיה משך שנתיים מנהלו בפועל של תיאטרון ירושלים, המכתן פה כמנהלה האדמיני־סטראטיבי של התזמורת, מתאמץ למצוא שפה משותפת עם הצ'לנית זויה ארלסקו־וסקה, מבטאו האנגלוסאכסי מסגיר אותו כ„עולה". היא קונה מיתרים לצ'לו, ואינה מתמצאת בסדרי הגשת הקבלות. הרבה חיוכי חיבה הדדיים, אך הגשר לא נוצר. מישהו מתערב. מציל את המצב בעזרת כמה מלים יידיש והרבה תנועות ידיים רחבות.

תמונה ראשונה זו מאירה כבהארת בזק את ייחודו של המבצע המתבצע כאן. אין מדובר פה בתזמורת סתם, אלא בתזמורת שהיא כל כולה גוף קולם לנגנים עולים מברית־המועצות. משרד הקליטה הוא שאספם מכל הקצוות, (עתים הישר משדה התעופה), להתלכד כאן בבאר־שבע לגוף מוזיקאלי בעל רמה. להיות בעת ובעונה אחת מכשיר קליטה ותרומה: קליטה בזו העיר הצעירה, תרומה להנחת התשתית התרבותית ההכרחית לעיר בהתחלותיה...

„מוזיקאים, מוזיקאים"

חזרה: שבעה־עשר הנגנים מתאספים מכל עבר. כל חוזהם — מבע הקשב המתחת, שמץ אי־הבטחון שבמבט — מעידה על העולה בסביבה זרה עדיין. רק המנצח הוא כל כולו בשדה מוכר, בבית. זהו אבי אופמן־רפסקי, הצבר היחיד שבתזמורת, המוכר לנו ממיבצעים מוזיקאליים רבים, בארץ ובחו"ל. עתה קולו רך ופתוח. מבטו חנוח על נגניו חם, כמעט „אבהי". זו חזרה אחרונה לפני מופע. התזמורת „מברישה" רק חספוסים פה ושם. הפיציקאטו של הכינורות בוהלם... כניסת הווילות בסרנאדה... לא כולם מבינים הכל, ויודעי שפת עבר מפרשים לשכניהם בלחש.

„יופי!... הפעם זה היה!... יותר כוח... עוד פעם מ..."

ממריץ המנצח. תנועותיו רוויות אינו שמחה עצורה, מתוחה. שמחת הציפיה: שנה תמימה עבדה התזמורת בסגור כתלי הקונסרוואטוריון. שנה תמימה עשו הוא ונגניו את עבודת הגיבוש האפורה, המוצנעת. עתה, הערב, עומדת התזמורת לצאת כמעט בפעם הראשונה לאור עולם, להתייצב בפני קהלה: תושבי עיר הנגב וישוביו. קהל שאינו מורגל לחיים מוזיקאליים סדירים. האם, כיצד, איך זה יקבלנה?...

אך אבי ולני בוטחים באיכותה: „כשאבי הציע לי את ההנהלה האדמיניסטראטיבית", אומר לני, „לא קיבלתי אותה מיד. רציתי קודם לשמוע את התזמורת, להתרשם. לא רציתי „למכור" דבר שאיני מאמין בו. באתי, שמעתי, ו—נכבשתי. זוהי תזמורת מאוד טובה. אני אומר זאת כאיש מוזיקה המוקיר ואוהב את האמנות הזאת"...

ורעיון הקמת תזמורת העולים ריחף באוויר, עלה בעת ובעונה אחת במוחות רבים. „אני עצמי", מספר אבי, „שמעתי אותו תוך פרק זמן קצר משלושה אנשים. יום אחד אומרת לי מיכל (מורת מחראדיו): „אחת יודע, אבי, מה חיית צריך לעשות עכשיו? להקים תזמורת עולים! יש כעת הרבה נגנים מקצועיים טובים בארץ, הנתונים בסד לבטי הקליטה. אחת היית עורר להם, הם היו חורמים תרומה להיים המוזיקאליים בארץ." ...היתה זו שיחה בעלמא, ווייתי שוכחה אלמלא, ימים ספורים לאחר מכן, דבריה של תגברת לאה פרת: „מעשת ציוני של ממש היום יהיה הקמת תזמורת עולים. מוסד שיקלוט את הנגנים המצויינים תבאים עכשיו מברית־המועצות. זו מה שצריך היה לעי שנה". וכעבור מספר שבועות מצלצל אלי הטלפון מ הקו — בן־ציון כרמל, סגן ראש עיריית באר־שבע, הו אחראי לענייני חינוך ותרבות: „יש כאן ל נגנים עולים. גרתיון לתזמורת עירונית. אחת רוצה לוקיחת ז בוא ושמע אותם"... מאז חלפה שנה. תרבה צרות. אך גם הרבה עבודת מספקת. בה נתגלה לן בן־ציון כרמל כאדם בעל חזון, שלחם בעיריה רבות למען התזמורת"...

יש לנו כניסות טובות

הרעיון ריחף כאמור, באווירת אי מיידיותו האמיתית, מי שהתנאי אי־הסדר, שאפל את הנגנים מתאולפנים וח־בתים ולבאר־שבע, כי שמשלוח עד היום את משכורתם. הוא משרד הקליטה, שירת, הנהגת, ועירית. מתאלהבות, נוחות עם ערב אמרת נאור, תרגלת לקליטת אמנים במסי־

מאת רות חזן
צילמה ריבה סגל

רד הקליטה, בברית הנגב. זה עתה הגיעה מירושלים, לשמוע את בני סיפוחיה לראשונה בנגינתם. להיות עדה לרגע חגיגי הזה של ההבקעה, הגיבאה לאור. אך אפרת נאור היא גם בוגרת הקונסרוואטוריון. על כן שיפוטה חד וחלק. בערב הקונצרט ישבה והיא קשובה ומרצינה: „יש להם כישרון טובות מאוד." היא לוחשת לי. „הלל יזיה הדבר קל בשיבון. יש אינטיגיות, גם מבחינת האווירה. זה מה שצריך לחיות בתזמורת כאתרים... יש עוד מה לעבוד כמובן, אך, כן, הרמה הרשונה". ...היא מפליגה אנחת־הקלה עמוקה, וכבר היא צחקת צחוק מלא, כובש: „נחה, משעמדו בהבטחות, יש לי אמון הכנויות בשבילם! הו, כמה הכנויות!!"

והנגנים? אלה שסביבם מתמקדים המאמצים, המעשים הנדרות? אחר החזרה שוחחנו עם כמה מהם. איפה ניגנתם? מתי ומדוע החלטתם לעלות? האם עשו לכם קשיים? מה גם קשרי הזיקלטות?... שאלות סטריאוטיפיות ותשובות מסתיעות: נראה שמהות המוזיקה, זו האמנות הרוחנית שבי־אמנויות, שומרת את העובדים לה מפגיעה קשה. פורשה כפיים על המתמסרים לה בדביקות. הם מנגנים מגיל ארבע, חמש, שש... למדו בבתי ספר עם מגמה מוזיקאלית, עלו לאקאדמיות, ניגנו בתזמורות הגדולות של עריהם. עלייתם בתקצוע היתה חלקה ומאורגנת מלמעלה, כמו הכל שם... לא, הם לא סבלו מאפליות כיהודים. החוגים המוזיקאליים בדוסיה הם במידה רבה „עולם לעצמו". הרוח שם יותר ליבראלית. אולי מפני שיש כל כך הרבה יהודים בין המחוי־קנים הרוסים. הם גם לא סבלו מבחינה כלכלית. המשכורות היו הוגנות, הדירות נאות, היתה מכוניה... מדוע החליטו לע־לות? „מה זאת אומרת מדוע?! אנחנו יהודים, לא?!!!"

„לא יכולתי לסבול את האנטי־שמיות של האוקראינים. לא הרגשתי אישית, אך כיהודי נפגעתי". „אנחנו תמיד הרגשנו כיהודים, וכשאחי הציע שנעלה, הסכמנו מיד כולנו". „רוסיה, זה לא היה אף פעם באמת שלי. הייתי שם זר. רציתי להיות בארץ שלי, במקום שתוכיה לי מעורבות"...

קשיי עליה מטעם השלטונות? לא. איש מאלה עימנו שוחחתי לא ידע לספר עליהם: „בשנת 73 פניתי לעליה. לא, אנשי התזמורת בה ניגנתי לא נידו אותי. המשכתי לנגן עד יום העליה. אחרי 4 חודשים עלינו, כל המשפחה..."

לא טיפוסי לגמרי

בכל זאת, טיפוס אישי מסורתי יותר יגלת מורכבות יותר. הנה לדוגמה, סיפורו של גודל יאשנוב, הכנר הראשון של התזמורת. הוא פה זקן־התזמורת. כבר בן 52. היה משך 30 שנה כנר ראשון בתזמורת של קישינוב. מורה בקונ־סרוואטוריון. כמה מתנגנים פה היו תלמידיו. זהו יהודי מקסים, מוצק ואופטימי ומלא טוב. מתעקש לדבר עמי בעברית רצוצה, אף על פי שהגיע ארצה רק לפני כמחצית השנה ולא סיים אולפן. „יש לי שני ילדים, אשה ואם חולה. ג, או מיהרתי לחפש עבודה... הלכתי לחיבתן בכמה חזמורות: של חיפה, נהניה רעוד. כמה רצו אותי. או כתב לי ליב (הכנר השני של התזמורת) על התזמורת הזאת. שמקימים אותה. שהיא חדשה. ליב, הוא תלמיד שלי. בן, אז בתי לבאר־שבע, וכמו שבאתי הכל מצא חן בעיני. הכל הם. זה מזכיר את רוסיה. הרגשתי: עיר של עתיד. שוחחתי עם אבי, תיכף ראיתי שהוא מצאן מצויין. וגם תזמורת חדשה. משהו שמתחילים. שגם אני יכול לתרוחיל בארץ שלי. ג, לתת..." אף שלא היו לו לגודל יאשנוב עיסוים בהשגת היתר העליה, סיפור עלייתו עתון לא מעט דראמאטיות: „לא סיפרנו לבנים שלנו שאנו עומדים לעלות. לא דיברנו איתם על הארץ אפילו מלה. פחדנו שהם ידברו. שיתיו בעיות, או החזקנו את זה בסוד. פתאום יום אחד, קראו אספה בבית ספרם. הועיבו אותם בפני כל תלמידיהם. אמרו שהם מגדים. הוקיע אותם מביה־הספר. בני עברל בן 16. למד כינור. היה כמו רוסי. זוה היה חלם נורא בשבילו. הוא לא הבין. לא ראה לעומם את רוסיה. אתם לוקחים אותנו? ו? צעק. וכל הדרך וכשבאנו לארץ זה היה נורא. חלדים בארץ לא קיבלו את הבנים שלי. אני מבין את זה. אבל הם.

„אני? לא. אני לא התאכזבתי. רציתי מראש שזה מוכרח יהיה קשה. לתחיל. ואני כל חזמן שמח שאני בישראל... אשרי גם הבנים. הגדיל לומד בבית־ספר מקצועי. לא, לא עליה. יש מספיק מוזיקאים. אני רוצה שיהיה לו מקצוע שמר בארץ ייצור. וחקסן — ברגע שבא לבאר־שבע, הבין הכל. הרגיש את הנוחש. הדמוקראטיה. היה בבית־ספר יום כל הלילה. ולפני שבוע הוא אומר לי „אבא אתה יודע, עכשיו אילו לא היית מביא אותנו לפה... קיבל עליו למרות מה שחיה שם בבית־ספר. לילה חזום מאוד בחיי"...

„אני? לא — קונצרט במחנה צבאי אי־שם. הכנסת ערבן אולי לכן באו רק אוהבי המוזיקה. מלל מלון. ויהי מלא. חדר־ליכלה בפני הזוילים הצעירים הוזה אי־אפשר... הבאתנו את הקהה אחר הקהה אנו נעבדים אי־אפשר (לא) בוסר הצרוחה לבריקה. אלו זה אחרת אבי הקהה של הזמזמרת". אמרה אליה הילד הזה אמרתי באמת. אל הבבר. רק חבל שהגיעו אותו אמרתי לאמורה. הבראו עד סוף. בחיי. הוא נשמה זו.

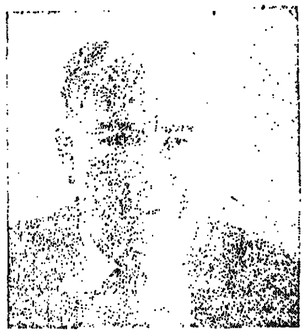

כנר ראשון גודל יאשנוב — הכל נוצא חן

המנצח אבי אוסטרובשקי — העבר הזוויר

ליורג — בן 29

אילנה וויה אוקשקומסקה — מיתרים חדשים

עלילת חיים ניאו־ריאליסטית

מאת א. ניר

ערך שנה אחת בלבד איבדה איטליה שני שוחקי קולגוע אשר ביטאו את רגשותיהן של שכבות רחבות מאוד בעם האיטלקי. תחילה הלכה לעולמה אנה מאניאני, שהמוני איטליה לא שכחו לה את חסד „רומא עיר פרזות"; ולפני שבועות מספר הסתלק ויטוריו דה־סיקה, שכה היטיב לבטא את סערות נפשן של האדם האיטלקי, את לבטיו ואת זעזועיו הנפשיים והחומריים בשנים שלאחר מלחמת העולם השנייה. ואכן, אבלו של העם האיטלקי במות שני השחקנים הללו — אבל אמת היה.

גם אנו, היהודים חייבים לדבר בשבחו של דה־סיקה: על אף הקשרים החזקים שבהם היה קשור בשנים האחרונות עם הקומוניזם האיטלקי, שהתנכר לישראל ולמפעל הלאומי היהודי, לא זו בלבד שלא היסס להשמיע מפל בדי הקולגוע באיטליה ובעולם כולו את זעקת השואה היהודית (בסרטו „הגן של פינצי־קונטיני") אלא גם כרך זעקה זו, בהתלהבות רבה, בזיקה הגיונית ורגשית אל העם היחודי בישראל, אשר בה בחר כמקום המתאים להצגת הבכורה של הסרט. ועלי להוסיף במרירות, כי כל העיתונים האיטלקיים, ללא יוצא מן הכלל, אמנם הקדישו למתרע מחור עמודים שלמים לאישיותו ולפעלו של דה־סיקה, אך ברשימת הארוכה של יצירותיו „שכחו" לכלול דווקא את „פינצי־קונטיני". אכן, מתקבל הרושם שהנושא היהודי בעשת „טאבו" אף בארץ ספוגה אנושיות כמו איטליה...

אולם כל זה רק דרך אגב. חבה גנסה לשרטט כאן את דמותו של מי שהאיטלקים כינוהו באחורנות, מתוך יחס של חיבה והערצה, „דון ויטוריו", כשם שהעם של רומא קרא לאנה מאניאני „נאנארלה".

שני תריסרי ורדים

עם סיום מלחמת העולם השניה ומעברה של איטליה המאשיזם לדמוקראטיה, „התחדרנו" אל עולם הקולגוע האיטלקי שלושה סרטים, אשר פיסנו את דרכו החדשה: „רומא עיר פרזות" של רוסליני, „האדמה רועדת" של ויסקונטי ו„שו־שה" של דה־סיקה. הראשון כבש מייד את העולם כולו, יחד עם ספרו של קארלו לוי „ישו בצפר נאבולי" (אנב. לפני מותו עסק דה־סיקה בהסרטתו לפי אותו ספר), ושניהם הענקו לאיטליה החדשה „כרטיס כניסה" אל העולם הדמוקראטי; הסרט השני לא הצליח לרכוז לעצמו פופולאריות ורושם לומן־מה את ממיקר־מממנו; והשלישי שעסק ביחסים שנרקמו בשנים 1944—1945 בנאפולי בין ה„שו־שה" (מן המלה האנגלית „שושיין" — מצחצח נעליים, ואכן נקרא הסרט בישראל „מצחצחי נעליים") הנאפוליטאנים ובין חיילי צבא השחרור האמריקני, ובמיוחד עם הכושים שביניהם — קנה לו את עולמו באמריקה דווקא, ומשם עברה הצלחתו לאיטליה, שהתבכרה לו תחילה (אנב. אותו דבר קרה לספרו של סילונה „פונטאמארה", שאיטליה, משום־מה, מיאנה לקבלו גם אחרי שחרורה מן הפאשיזם ואמריקה „כפתה" אותו על האיטלקים)...

דה־סיקה בא מן התיאטרון, שלתוכו הכניסתו עוד בשנת 1923 הרחוקה כאשר אנה מאגלבנה בראשית דרכו — ובמשך שנים רבות — זיה שחקן סנטימנטאלי בנוסח נאפולי וברות הזעיר־בורגנות שלה. ה„טיפוס" שגילם באותן שנים היה בדור מחונך, בעים־הליבות, המוצא חן בעיני הנשים; בחור דק־גזרת, זעיר בלבושו, בעל חיוך רחב, קול משיי ושער מבריק משוח בשכבה עבה של בר־לאנטינה, כיאה ל„נואפו" נאפוליטאני המכבד את עצמו (מעניין שמאותה בריל־אנטינה לא נפרד דה־סיקה עד יומו האחרון). כל זה — בגוסף על מבטים פלאנכוליים „רומאנ־טיים" — שיגע את קהל צופי תיאטרונים. החלק הנשי בקהל זה חביב עליו באותה הערצה אשר באותות בציבור רחב היא נחמכת לפאנאטיות. ואלו הקהל הגברי ז"הה בכשרונו הרב לערבב יחד מגות של עדינות ופיקחות, חמימות ורגש, מת שבימים ההם טרם כינו „Latin Lover" (מאחב לאטיני: אגב: בימי הפאשיזם אסור היה להשתמש במלים לועזיות), מונח שעליו כיום גאוותו של המין החזק באיטליה. הן מדובר בתקופה (שנות תשעים וחלק משנות השלושים) אשר בה „שלטו בלבבות" גיטה גארבו ורודולפו ואלנטינו, באיטליה שרו (ויטוריו דה־סיקה בקול המשי שלו הצטיין בכך) „דבר אלי אהבה, מארליי", ולפני קופות הקנות כרטיסים ל„שני תריסרי ורדים אדומים" (כמובן, עם דה־סיקה כגיבור ראשי)...

פנים מן ההמון

כל זה בשנות העשרים והשלושים. על סף שנות הארבעים גדלות יומרותיו של גיבורנו וחוא נעשה במאי סרטים, ביגוחיים הגענו אל שנת 1940, איטליה נכנסת למלחמת האומללת והסרטים שביים דה־סיקה („תרזה יום ו'" — 1941; „לוחם של גאריבאלדי במגור" — 1942), על אף הסתגלנות התפלה שלהם ביחס למשטר של מוסוליני, כבר מגלים „הקשבת" מעמיקה יותר לנפש האדם.

צבאות בעלות הברית כבר פלשו לסיציליה ונחתו בסאלרנו, כאשר מביה היוצר של דה־סיקה יצא הסרט „הילדים מביטים בנו", חמרמו כבר באופן יותר מודגש לקולגוע האיטלקי החדש בצירי לידתו: מדובר בו בילדות בעולם מנוכר, ילדות עמוסה כאב וטעונת מרד ודיראמה. עם הסרט הזה נולד למעשה דה־סיקה חדש. הרחוק כרחוק מזרח ממערב מן המרזן הסנטימנטאלי כובש הלבבות, דה־סיקה שיש לו מה לומר.

המלחמה הגיעה אל קיצה, בהשאירה פצעים ומומים בנפש בני־האדם וחריסות ועיי חרבות בערים; אך מייד הסתמן רצון עז להתחדשות חומרית ורוחנית. דה־סיקה אינו משתתה אף רגע בחלך־רוח של נוסטאלגיה אל מה שהיה ואיננו עוד, אלא מתייצב בשורת הראשונה של הבונים והמחדשים. בימים אלה נולד והולך מה שכינו לאחר־מכן „הניאו־ריאליזם האיטלקי". שאינו אלא אופן שונה של התמצאות במציאות, תוך שאיפה להכירה מקרוב כדי לשנותה, לשפרה. אליל הזעיר־בורגנות לשעבר מתייצב בשורת הראשונה של התנועה החדשה ונמנה עם הקנאים ביותר בהוקעת שסחי העזובה, המוטעה והמריורות. שקודם־לכן הוסטרו או טרשטשו בידי הזאוטיטיזם הרשמי של המשטר. איש אינו מכיר עוד ב„מצחצחי הנעליים" את הגיבור, המביא נשים להתעלפות, כ„תריסרי הורדים". כברת דרך נוספת עובר הניאו־ריאליזם ב„גנבי האופנים" (1948), שבו רואים רבים — ובצדק — את הסרט החזק ביותר של הניאו־ריאליסט דה־סיקה. ועד מהרה מוציא הבמאי מתחת לידו את „נס במילאנו" (1950) ו„אומברטו די" (1952).

שרדים אנו בתקופה של השחקנים „הלקוחים מן החיים". מרגש צורך דחוף בסנים חדשות, סנים מן הדמון, נימודים שקלסחר פניהם מעיד על „ההיסטוריה" האמיתית שלהם. דה־סיקה, יותר מכל בבאי סרטים איטלקי אחר, יע לסחוט משחקניו המאולתרים את מירב אפשרויותיהם האמוציונאליות והאקספרסיביות, אם הללו הם ה„שקר־ניים" (ילדי הרחוב הנאפוליטאניים) מ„מצחצחי הנעליים", הנמצאות בנאפולי הגיע לעשרים אלף בקירוב) היתה בין מרכזות הרחוב ובין בית־הסוהר לקטינים; אם זה מתוסר־הנמה מ„גנבי האופנים", התרועה יחד עם ילדו בחוצות רומא בחיפושים אחרי אופניו שנגנבו ממנו, ואם זה המסיגר הבודד אומברטו ד'. שכלבו היגו חנפש איחידה הקרובה לו, התעוסד בנסיון לאבד עצמו לדעת. לכל הגיבו־רים הללו, הלקוחים מן החיים ממש, מעניק דה־סיקה והות אמיתיים, האוטיינית לאיטליה באותם ימים. הבמאי נסך נשמריו את כוח הרגש ואמת חסכל המכאוב של תקופה היסטורית יחידה־במינה, והוא עשה זאת בפשטות ובאמ־נים אלמנטאריים כפי שלא הצליח לעשות שום במאי אחר.

שלושת הסרטים הללו יישארו לא ספק שמורים באוצר הקלאסיקה של הקולגוע האיטלקי, וכבר כעת מרבים לנתחם מכל הצדדים. מכל הזוויות ומכל נקודות הראות. כבר הסרטר שוקתל האיטלקי החממה בקבלת „מצחצחי הנעליים"; קהל זה עסק עד כדי כך בחורבות, והריסות, עד שמיאן לחיותן בהשתקפותן על בד הקולגוע. רק גל ההתלהבות שעורר אותו סרט ניאו־ריאליסטי ראשון ברחבי העולם, ובראש וראשונה באמריקה, „פיוס" את איטליה עם יצירתו המופלאה של הבמאי הגדול שלה. לעומת זאת מצא „גנבי האופנים" מייד את דרכו אל לב הארם האיטלקי, והוטעת הסרט היתה למאורע לאומי ממש. וגם כעת, עם מות הבמאי, הציגה הטלוויזיה לזכרו את הסרט, ומן הדיווחים מתברר כי הערב שבו הוצג דמה לערבים שבהם מעלה הטלוויזיה בשידור ישיר משחק כדורגל של בחברת ורה: הרחובות היו ריקים מאדם ועשרים מיליון איטלקים נודו יחד עם מתוסר־העבודה הרומי ברחובות והזילו דמעה אחרי הבמאי שהסתלק ואחרי גיבורו המסכן...

על שלושה בלבד

„אומברטו ד'", שיש המעריכים אותו כסרטו הטוב ביותר של דה־סיקה מבחינה אמנותית, עורר בשעתו הסתייגות־מה בקרב הציבור האיטלקי שהיה אז בראשית דרכו אל עידן הצרכנות („הגם הכלכלי האיטלקי" המסורסם) ולא אבה לשעות לצערו וכאבו של היחיד, של האומלל, סרט זה, שהיה איי־הצלחה קופתית לגבי הבמאי, יש אומרים שדווקא הוא סימן את ראשית ירידתו האמנותית.

אכן, אנינו הטעם בין מבקרי אמנות הקולגוע עוצרים כאן. פוסקים הם כי דה־סיקה הוציא מתחת ידו שלושת סרטים בלבד שהם בבחינת יצירה: „שו־שה", „אומניים" ו„אומברטו". כאן הוא נעצר, וכל מה שעשה אחר־כך איננו אלא „מאנירה" ותו־לא. ב„לחם, אהבה ואנטאזיה" וב־„שחק" הכול בנוי על „עיגוליה" של לולוברג'ידה ועל הרמות הסנטימנטאלית של ה„מארשאלי". הלקוחה מן ה„קומדיה איטאליאנה" הנושנה.

עובדה היא שאחר „אומברטו ד'" סנה דה־סיקה עורף ל„שחקנים הלקוחים מן החיים", ושם את הקלף שלו על שחקניות בעלות צורה שופעת. הוא העמיד את כשרונו לרשות סופיה לורן, „השופעת" מס' 1 בימים ההם (מיד אחריה באה „לולי"). „הב נאפולי" (אשר בו מגלמת סופיה את דמותה של „מצאיולה" נאפוליטאנית) ו„הציג'אריה" (לפי ספרו של אלברטו מוראביה), שני סרטים שהיתה להם הצלחה רבה באיטליה ובעולם (והבמאי התעשר מהם), אף־כי ניתן לסווגם כ„סרטים מעוניינים", הרי מעידים הם, אין־כי ניתן לסווגם כ„סרטים מעוניינים", הרי מעידים הם, שלנו" — כוונתי ל„גן של פינצי־קונטיני".

וכאן מגיעים אנו אל הפרק האחרון של חיי דה־סיקה. רחקו ימי האמביציות הגדולות: איטליה, הממלאה את שטחיה אוטוסטראדות ואת כיכרותיה זיאות מכוניות לרוב, איננה יכולה עוד להכין כיצד. זג אומניים גנובים עלול לחוות טראגדיה בשביל משפחה. גם דה־סיקה נתפך לבורגני גדול ועשיר, הנורף כסף מכל מקור שתוא. הוא קוביסטות גדול, המשתוקק תשכם ותערב פוקר ורולט ומרוויח הון־עתק במרוצי סוסים, יש לו שתי משפחות, אחת מאשתו הראשונה (עם בן אחד), ועוד אחת מאשתו השניה, סאריה שילדה לו בן ובת, כמובן, העיתונים המצוחיים מלאים כל תעת סרטים על „עלילות" חייו הפרטיים. הן עוד לפני שלוש שנים היתה איטליה ארץ ללא בידודשין, ובהקשר זה יש לראות את העובדה שדה־סיקה נעשה בשנת 1966 אזרח... ערפתי, כדי שיוכל להתגרש מאשתו הראשונה. בימים ההם כתבו, כמובן, שהדבר נעשה בגלל מיסים, שכן האוצר האיטלקי התדיין אז עם הניאו־ריאליסט הגדול על חשלום חוב בסך 366 מיליון לירטות. המצב זה של „התברגנות" מתדפקת הוליבוד על דלתות דה־סיקה. ויוצר „גנבי אופניים" אינו עומד בפני הפיתוי לתסריט סרט הוליבודי באנגלית, „שבע פעמים אשה", עם שירלי מקליין — אלא שלזכותו יש לומר כי אחרי נסיון קלוקל זה אמר לא מוחלט להוליבוד, ואפילו סירב להסריט את „מראות משל הנשרי" של הנרי מילר.

בסוף חלת במחלת ממארת, ניתוחתו בשוויץ — אך ללא הועיל. אחרי הפסקה קצרה יצא להורמא לפאריס. הכול חשבו כי יצא לשם כדי להיות נוכח בהצגת הבכורה של סרטו האחרון, „הממע" עם סופיה לורן וריצ'ארד בורטון. לאמיתו של דבר נסע לפאריס כדי לטות בת„ל„מאמת רומא" והחזירתו בארון מתים. היו הרבה מבקרי תנועות ובאומי חססד של אמנים, סוסרים ואנשי פוליטיקה. הקהל חמת ושלמה עלילת חיים ניאו־ריאליסטית.

הנושא היחודי — „הגן של פינצי־קונטיני", חעיתונים האיטלקיים לא הזכירו

דה־סיקה עם שופות לורן בשעת הסטקה בחלום „לחם, אהבה ואנטאזיה"

לכל הדעות

ראובן מרוז

ה„גשרים הפתוחים" אינם גשר לשלום

יש הטוענים כי הפגנות התל־מידים בערים שקטות לכאורה, כמו ג'נין וחברון, והשפעתו המת־פשטת של אש"ם אפילו על ה־מתונים שבתושבים, מוכיחים כי המדיניות הליברלית של הנימשל הצבאי בשטחים פשטה את הרגל. נשמעות כבר והיות, שמא כל ה־מדיניות הנקוטה בידנו אינה אלא מחזיל נוטי בשרשות המחדלים שנתגלו לפתע בעקבות מלחמת יום כיפור.

כבר טענתי בעבר, כי שלטונות המר־של אימצו לעצמם בזיעבד מדיניות שתוכ־חבה ע"י תושבי השטחים. כך היה מיד לאחר מלחמת ששת הימים, כאשר תושבי הגדה החלו לייצא בהמונים, ובניגוד מחלש להוראות צה"ל, אבטיחים דרך מעברות הירדן לגדה המערבית. כשה דיין הסך את המצב העובדתי, שלא הוא גרם לו, לאידיאולוגיה של „הגשרים הפתוחים". גם את מדיניות קליטת עובדים מהשטחים ב־ישראל הכתיבו החושבים, בניגוד מפורש לפקודות שאסרו עליהם לעבוד בישראל. הם עשו זאת תחילה ע"י הסתננות ללא היתר ועבודה שלא באמצעות לשכת ה־עבודה. המשק, שקלט אותם ־ היה אמא אז לכתח עבודה זול, הוא שהכתיב למעשה את מדיניות התעסוקה, והממשלה אישרה אותה בדיעבד, לא לפני שניסתה להילחם בתופעה, אך ללא הצלחה.

מטרת המדיניות הליברלית שאומצה ע"י הנימשל היתה להוכיח כי ניתן ליצור אפשרות של דו־קיום בין שני העמים, לחליך לקראת אינטגרציה בין העמים ובין המשקים ולחסוך את אוכלוסיית הגדה לגשר של שבר לשלום. מדיניות זו בוצעה ע"י העסקתם של מינימום מתקצועים יהודים בשטחים, העמסת עול ניהול חשל־שון המקומי על כתפי האוכלוסיה, והקטנת המגע והתיכון, בין השלטון הישראלי לאוכלוסיה הערבית בשטחים עד למינימום האפשרי.

אמנם את רמת חיים של תושבי השט־חים הצליחנו להעלות בשיעור של יותר מ־10% לשנה (ולעתים אף 15%). הגענו אף למצב לפיו אין השטחים מהווים מעמסה כלכלית על המדינה, וקיים איזון בין הוצ־אות המדינה על השטחים לבין הכנסותיה מהם בצורת מיסים עקיפים (ההכנסות מהמגמט באבר־רודט אינן גבלולות בחישוב), שלא לדבר על התרומה הגדולה שתורמים 70 אלף המועלים הערביים, הבונים את המשק והתעשיה בישראל. כרם, תופעות אלו הינן חוצאות לוואי למדיניות ה־ליברלית.

יש מה להפסיד

המטרות האידיאליות של מדיניות ניהול השטחים היו:

א. לשמור על זיקתם של התושבים לירדן.

ב. למנוע השפעתו המדינית של אש"ם.

ג. לבנות הפעלת חוליות הבלה בישראל מקרב תושבי השטחים, דהיינו לטמור על רמה גבוהה של בטחון פנים.

ד. למנוע היווצרות של מהיגות כל־פלשתינאית בשטחים. ניתן לומר שעד תחילת 1974 הושגו היעדים שהוצבו, עד שאפילו התצר הירדנית החלה לזכות מחדש באמון. השפעה ושליטה בתושבים, לאחר שאיבדה אותם לחלוטין אחרי סטמבר השחור 1970. שנת השיא להחזרת השפעתה של ירדן בשטחים היתה 1973, כאשר שוב החלו זורמים המענקים והמשכורות לעי־ריות ולמקידים, וכאשר שוב לא התמנה אפילו פקיד זוטר אחד בגדה, שלא לדבר על תכניות פיתוח ללא אישור המשרד חמתאים בירדן.

בציון כי היו שמועות שיו"ר הממלכה הירדני לשעבר ומי שהיה יורש כאיש מובחק של המלך חוסיין — תכמאת אל מצרי משכם, נסע לרבאט (ולא לירדן) בתקופה בה נערכה שם ועידת הפיסגה. הוא גם נזכר כמועמד לעמוד בראש ה־ממשלה הגולה של אש"ם.

נשאלת השאלה: האם מדיניות הגשרים הפתוחים אינה כיום אנאכרונישטית, והאם לא מוטב היה במצב הנוכחי לסגור את הגשרים?

מדיניות של יד חזקה

האינטגרציה המיוחלת הינה מאיתנו וחלאה. גם הקונצפציה על היות האוכלוסיה גשר לשלום לא התממשה. אפילו ביקוריהם של מבקרי הקיץ, שמספרם עלה על 100 אלף לשנה, לא השפיעו כהוא־זה על סיכויי השלום. ולא התרשמותם הטובה מישראל היא שמכתיבה את המדיניות הענינית של מדינות ערב. להיפך, ייתכן שהתסכול של בני הפליטים גובר בעקבות ביקוריהם ביפו וברמלה, מקום שם יושבים יהודים בבתים שנגנשו ע"י הורים בשנת 1948.

גם המדיניות המוצהרת של אי התערבות בנעשה בשטחים נתגלתה כפיקצית. משום שכל עוד לא ניתנה אוטונומיה מתלים למעשה קציני המטה היהודים בדרג ממ־שלתי ומחוד את כל התחום המוניציפלי: החינוך, המסחר, הכספים, הטעד ועוד...

במאמר ג„דיעות אחרונות" טוען כי שהיה מדשלן הצבאי של שכם ושל עזה, סא"ל (מיל.) צבי אלשיב, כי „כיום מוצאים ערביי השטחים און עצמם נשלטים ע"י המתבלים... את המחדל ניתן לתקן ע"י עבירת הנשיים. נבטל את השימרים הנטבע הידרג, נאטור מגע עם מדינות־הגייב, ביקצור — נכנים את תושבי השטחים למשטר לו היו נתונים תושבי ישראל במשך שנים לאחר הקמת המדינה, או אם תרצו, למצטר כמו זה שבו חיים 800 אלף הפלשתינאים בירדן..."

אז אז נחזיר את התושבים למצב של הכנעה וכניעה כפי שהיו רגילים בו לפני 1967 בממלכה ההאשמית. דהיינו יש ל־הנהיג את שלטון „יד החזקה" במקום השלטון הליברלי, שפיטו את הרצל נוכח שינוי פני המציאות המדינית הבינלאומית והבינערבית. דמותו של הישראלי הנאור המכה ממילא במשך השנים בעיני הפלס־תינאים ל„ישראלי הכובש", שאינגו מתכוון להחזיר את השטחים לשלטון פלשתינא־כל הציפיות שהיו לנו מתושבי השטחים או שהיו להם מאיתנו נחבדו, איפוא.

לסיכו, על מנת למנוע סחף נוסף במע־מדנו, שנחלש מחמת מתן עדיף דמוקראטית לאוכלוסיה הזיה במשטר סטריארכלי, יש אולי לבחון את אפשרות סגירת הגשרים והנהגת מימשל צבאי, עם קונצפציה של שליטה הומאנית אך ביד חזקה. אין הכוונה לחחזיר את הפועלים מחשבתים הביתה, אם כי המדיניות הכלכלית הנרשה ממילא תפעל בכיוון זה. אין הכוונה לסגור ברג־חוזים של תתושבים ע"י השפלתם או רדיפתם, אלא למנוע מדיניות סלחנית והתרגית, שאנו קוראים לה ליברלית, אך תתושבים לאחר יום־הכיפורים רואים בה מדיניות של חולשה. הם הנשכים גם את הסיוע הנדיב, שניתן לחם על־ידינו לפי־חת, למנוע לביסוס מדיניות ה„צימוד הזיהיבי" שלהם, דהיינו הזיצמדות והדבקות בארץ הון כדי ניצול החון הידע והיתרוי לפיתוח המדינה הפלשתינאית שבדרך. יו־זחי חמפרה המרוחרת של מדיניות ה־מתיכת וחפיתות בגדה מעובי מדיניות, על כל פנים, כך נחשב ומנוצל הסיוע הישראלי.

מעצבי המדיניות בשטחים טוענים, כי כל עוד נמנעת המדיניות הליברלית שלנו בשטחים עם הצעיות של תתושבים, הרי כדאי לנו להמשיך ולקיים אותה, ע"מ שיהיה להם מה להפסיד אם יפנו למרי אזרחי.

השאלה היא, עד כמה ישמש המיתחי הכלכלי סדבן שימנע סחף בעמדת הנוכ־לוסיה נוכח הלחץ המאסיבי של אש"ם המופעל עליהם. ייתכן שנקודת השבירה שלהם אינה רחוקה, ואז נצטרים אנו לבחור בשטחים. ואמצעי הפוגע ביותר למנוע זאת הוא לסגור את הגשרים.

עד מלחמת יום־הכיפורים שימשו אימוא „הגשרים הפתוחים" את המדיניות שהציב לעצמו המימשל הצבאי. העליה ברמת־החיים ושמירת הקשר הרצוף לעולם ה־ערבי ולירדן ע"י הגשרים מנעו היווצרות סיר לחץ כלכלי ופוליטי, הביאו לרגיעה ולמצב בו יש לחושבים הרבה מה להפסיד במקרה של שינוי המצב הפוליטי והכלכלי הקיים.

מלחמת יום־הכיפורים הביאה לשינוי הלכי הרוח בשטחים. שינוי זה נקורו בגורמים הבאים:

א. עליית מעמדו הבינלאומי של אש"ם.

ב. הסרת מדינות ערב ברבגון, שאש"ם הינו המייצג הבלעדי של הפלשתינאים.

ג. הוקפלותו ומשפנמתו של המלך חוסיין מייצוג תושבי הגדה.

ד. שינוי תדמיתה של ישראל בעיני התושבים כמדינה שלשלום אין לצפות.

ה. שינוי מעמדה הבינלאומי של ישראל נוכח הצלחת חרם הנפט ובידודה המדיני של ישראל באפריקה ובאירופה.

ו. אי קיומה של אלטרנטיבה מדינית לאש"ם בשטחים, בדמות הנהגה מדינית מתונה מקרב נכבדי יהודה, שומרון וחרצ־עה, דווינו היעדר כתובת מדינית מקומית ומתונה שתשמש מוקדן למאויים הלאומיים של הפלשתינאים.

כתוצאה ממצב בינלאומי ובינערבי זה הפכו הגשרים משמשים בטחון לקיטור בטסיר לחץ, לאמצעי יוצא מהכלל לחנע־בדת הוראות וכספים לפעילי אש"ם בשט־חים. דהיינו, מכשיר לתאדרת השפעתם של ארגוני החבלה על תתושבים, אם לצורך מניעת התארגנות של מנהיגות אלטרנטי־בית, ואם לצורך הפעלת חוליות הבלה, ואם לשם שליחת תועמלנים לשם ביסוס והשפעה המדיניות של אש"ם. דיינו אם חמתאים בירדן.

אדם וכוכלאו

לא על המלל לבדו...

דמותו הציורית של דמו־סטנס הצעיר, המנסה לג־בור בקולו על המיית גלי חים המתפרצים מול ה־צוק כשחלוק אבן מתחת ללשונו, אינה מעוררת ה־יום כל התפעלות. אכן — חיה נער עקשן — יגידו ה־צעירים של היום — וגם השיג את מבוקשו. אך אין ספק שהיה קצת מטורלל. ככה להתאמץ כדי לל־מוד לדבר? ככה לסבול כדי ליהפך לנואם?

חיום לחיות רטוריקן זאת לא פורמה. כדי להיות מישהו עליך לעשות ולא לסתפט. ואם כבר — אז חובת יותר חשוב שהיה לך מה לחגיד. שתתמצא בנושא, שלא תני־פול בפח של שאלות פרובוקטיביות, שיהיה לך מוניטין של מומחה. מלים גבוהות, משפטים מנוסחים בחלכה, קול דראמאטי וחמפסקות ממקומות חנכונים — אינם עושים כבר כל רושם. חיום אין לך רטוריקן שמתנגדיו חפוליטיים לא יגדיירוחו כדמאגוג.

„אנו חיים בעידן של משבר חמלת חמדוברת" — אומר מנחם שמעון, מנחל „עוותא", חאיש אשר בתוקף תפקידו נוכח באין־סוף פגישות בין נואמים ושומעיחם והצליח לעמוד על „יחסי הגומלין" שבין שני ח־צדדים — „במרוצת חזמן חרגשתי באיזו מידה חמלה חשתפשה ו־איבדה את כוחה".

ישנם צירופי מילים שחם כל כך שחוקים, עד כי חאזניים נאטמות מאליחן. מישחו פותח את המשפט ב„שעת חרת־גורל" — ואתה חדל לשמוע. שמעון מנסח לרדת לשור־שח של חתופעה.

„זומני כי זח חוסר מאמץ אינ־טלקטואלי מצד חנואמים. יש כ־אלח שאצלם חמילים רצות לפני ח־מחשבה, ויש שחמילים מכסות אצ־לם על חוסר חמרחשבה. וחמאזיינים עייפים למלח חנאמרת".

חטלוויזיה חרמה לא מעט לעיי־מות זח. חיא חוכיחה כי חפעלת שני חושים — ראיח ושמיעח — קלח ומחנה יותר מאשר חפעלת חוש אחד בלבד. אמנם גם בטלוויזיח לא חסרות חוכניות מעלל, זיונים, ויכו־חים, סימפוזיונים, שבחם אינך רו־אח יותר מאשר באולם החרצאות — אך בחוכניות אלח משחתפים קרוב אנשים „מחשורח הראשונח", לומר כאלח שיש לחם מח לומר. אחח יכול לחאזין לחם בביחת, יו־שב בחוך בורסחך חנוחח, ואם שו־מעת את חחצי חשני של אגרת ח־ידיו — גם במצפון נקי. וחשוב מכל — אחח יכול לסגור את חמקרן.

רק במרוצת חשנים גילו חבריות את חמגרעות שבדיונים טלוויזיוניים. כדאי לנו לחמשיך ולקיים אותח, ע"מ שיהיח לחם מח לחפסיד אם יפנו למרי אזרחי.

חשאלח היא, עד כמח ישמש חמיתחי הכלכלי סדבן שימנע סחף בעמדת חנוכ־לוסיח נוכח הלחץ חמאסיבי של אש"ם חמופעל עליהם. ייתכן שנקודח השבירח שלחם אינח רחוקח, ואז נצטרים אנו לבחור בשטחים. וחאמצעי חפוגע ביותר למנוע זאת חוא לסגור את חגשרים

מנחם שמעון

לא חיח טעם בדיבורים. בפרט לא לדיבורים בעלמא, למלים רי־קות מתוכן, למשפטים ללא חזירח לעומק, בין חנואמים לבין שומע־חם חפרידח תחום של מושגים.

„שמעתי פעם מבובר" — מספר שמעון — „כי קונפוציוס, לאחר ש־חתמנח למושל של אחד המחוזות, נשאל מח תחיח פעולתו חראשונח. חוא חשיב כי יתחיל בחבחרת מוש־גים. וחסביר: „שחמושגים אינם ברורים אינם חולמים, וכ־שחדברים אינם חולמים — המעשים לא נעשים". ממלחמח למלחמח חלך וגדל אצלנו חפער שבין חדו־רות. חחומח בין חדורות חולכת וגבוחח וחיא כמעט מבטלת אח חילוף המחשבח חמורח. לא נמצאו דרכים לחידברות אלא למחאח".

שמעון תולח את חקוכר בעיקר בנואמים — עסקינים מקצועיים, ש־יזעו איך לומר דברים, אך לא חיח לחם מח לומר.

„חפער בין יכולת לחסביר את חמציאות לבין חמציאות המסחב־כת חוא כח גדול, עד כי לא חיח מנוס ממשבר חמלח חמדוברת".

ב„ערבים חפוליטיים" חקבוצים, שנערכו ב„עוותא" — ניצבו חנוא־מים על חבמח מול אולם כמעט ריק. אפילו „חתוכנית חאמנותית" שחובטחח אחרי חנאומים לא מש־מח את חקחל. מח חקשר בין זמרת או בדרן לבין חנושא שחוזמנח לחתוליחט אליו?

יש טוענים כי בזמן חאחרון מ־מעט „עוותא" בערבים פוליטיים. מישחי אפילו כתבח על כך מכתב ל„על חמשמר". מי שמעיין מדי שבוע בלוח חחוכניות של חמועדון — נוכח לדעת כי אין בחאשמח ואח כל שוח. ישנן חרבח מאד חוכניות פוליטיות — אמנם אינן כולן חוכ־ניות של מלל! חבח נבחיר את חמו־שים — כמו שאמר קונפוציוס: מח זח פוליטיקח בחסברח?

שיריי ברכט אינם פוליטיקח? ח־מחזות של קינן ושל מנדלי אינם פוליטיקח? שיריי־עם צ'יליאניים ו־שקופות, ביום חשנח לרצח אינדח — אינם פוליטיקח? חצגות ממו־„לו־קיום" או „סטאטוס קוו־אי־ליס" אינן פוליטיקח?

פוליטיקח, בדומח לסחר בנשק, מאוימים (עד 15—10 איש) שתו־צאות מחקריחם יוגאו בפני חקחל.

● „משחקי חפקידים" — במסג־רת נבחרת של קבוצת פועלים או אקדמאים, או במעורב, יוכלו חפ־קידים לחיפוש פתרונות לבעיות חברח ומדיניות.

● „חזירח חנודדת" — שילוב של פרשנות ומופע אמנותי — תוך דו־שיח עם חקחל, במח נודדת בכל פינות חארץ.

● „סדנח לאמן עולח" — לקלי־טח חברתית ומקצועית של אמנים עולים ועידוד חופעותיחם.

● „בימת צעירים שוחרי חיא־טרון" — לטיפוח תודעת חתיאטרון ומציאת ביטוי דראמאטי לחתרח־שויות.

● „בימת חקיבוץ" — לחופעות בשכונות ועירות פיתוח.

● „מחזאות מקורית" — עידוד חבורות כותבים וחעלאת יצירותי־חם.

● „עוותא צעירים בחתיישבות" — למפגשי רעים לדיון רעיוני ומעו־רבות חברונית.

שיתוף חפעולח לא יצא לפועל, אולם רבות מתוכניות אלח קרמו עור וגידים ומוגשות ב„עוותא", אם כי לפעמים בשנות אחרים. בשני מכשולים נלחמים חסכם וחערב: חעדר אנשים וחעדר אמצעים.

שמעון חולם על חרחבת חיזריעח. לטפח כתיבח מגמתית („דרושח חז־מנח סוציאלית לכותבים"); לארגן עוזתי חווי נודדים, של 3—4 אנש (משורר, סופר, שחקן, ומר...) שיגי־עו לשכונות, לבתי־חספר, לבתי־חרו־שת...; לבקש מאנשי רוח לחנחיג „מתים פתוחים" (עם בחודש יהיח ביתו של פרופסור פלוני פתוח לכל החפץ לבקר ולחתליף דיעות. „אינני יכול לחבטיח שיפתחו את חלב, אך אם יפתחו את חבית יש שמץ של סיכוי שגם חלב ייפתח"). לארגן עיבורים: נוער, סטודנטים, פועלים צעירים, צעירי שכונות. לזמן אותם לחתכנסות שטרתח דיון, בירור ובילוי חברתי.

„אין אצלנו מאבק עיקש, מודע, לשנות את פני חדבריים" — אומר שמעון ואתח חש בכאבו — „לא מייאש אותי שאיני מגיע תמיד לתו־צאות רציניות. מייאש אותי שאין נכונות ושותפים למאבק".

בניגוד לאנשים רבים, שאולי רו־צים לעשות דבריים אך אינם יודעים איך — יש למנחם שמעון תוכניות מפורטות למדי. בניגוד לרבים (ואו־לי לא כל כך רבים) שחיו רוצים לפעול אך אין לחם חיכו — „יש לו כלים, יש לו ביח, מועדון, במח וח־נכונות לחיפושים.

כאשר חוא אומר: „אני רוצח למצוא מוקדי רוח שיכולים לנגם את חחומאניות, את חיצירח, רוח קרבית למען איכות חחיים" — חרי שבעייתו חיא. רק למצוא ולקיים! כי יש לו אכסניח, לזמן בח את ח־מוכנים לחתום ואת המוכנים לק־לוט ואת חמוכנים לפעול ואת חנו־כנים לשמוע. יש לו אכסניח לחחיות בח את חמלח חמדוברת — זו שאי־נח משופשפת ואינח נדושח ואינח ריקח מתוכן. יש לו בסיס שממנו אפשר לצאת לפעולות בשטח.

יש משחו מעורר באולם מלא אנ־שים עצירים, שבאו לשמוע דיבור של אדם מוסמך, לחתווכח איתו ולחווות במועט אמנותי חקשור בנושא, ישנח תקוח שלא יסתפקו בחאזנח ובדי־בורים. חאם יש משחו מיאש בחצ־חרח של מכחם שמעון שחוא עדיין מ ח פ ש! לא, בעצם גם מכך. אפשר לחתעודד. חיפוש דרכים חדשות חיח מאז ומתמיד צער חאשון לקידמח.

יפה נוף

לזר

אודה ולא אבוש, כאשר שמעתי כי אחת חסיבות להריסת תחנת חמוניות במזרח ירושלים ע"י העיריה היתה רצון פרטי העיר לטאטא ממנה מבנים המכערים את נופה ופוגמים בצורתה האסתטית-היסטורית, רווח לי. באשר זמן רב סברתי כי שיקולים פעוטים וחסרי חשיבות מעין אלו, אין להם מקום בתיכנונה ופיתוחה של עיר בירה מודרנית, ובייחוד לא בעיר שחוברה לה יחדיו.

כך, למשל, כשאני ניצב בימים אלה אל מול תחנת „אגד" בכניסה לעיר קודשנו, אינני יכול שלא להתפעל מצמיחתו העיקשת של מין שטרוגנוב עצום-ממדים על גב בניני-האומה, שטרוגנוב מצופה שיש, כמובן, ואלו פנינת-נוף ירושלמית שאין ערוך לה. וכשאני שואל לשנו ומעשיו של אותו מיגדלור ארכיטקטוני, אני מתבשר כי זהו מלון „הילטון" בכבודו ובעצמו, ששח-שבעה כוכבים אם לא יותר.

בכמה פינות-חמד בתוככי חוקאמפוס שבגבעת-רם, אותה עומד נפעם נוכח הזאבות וחמטירות בה משוכנים מגדלי חשמירה של קריית-וולפסון על בניין הכנסת ועמק המצלבה, גבוה-גבוה מעל הרי גלבוע, יושב לו חגבירן, גבוה מנשיא המדינה, גבוה מראש הממשלה, גבוה גם מכבוד ראש העיר, איש איש כרום-בעלתו, וכשאתה משקיף בחרדת-קודש מגג בית-הספר לחינוך שבהר הצופים על חנוך חמרהיב של ירושלים הנפרש תחתיך, ובאמת בא לך לחשתחוות אפיים, חיזחר רק שלא ייכנס לך בעין איזה גורד שחקים אחד: מגין אלו הפזורים בשטחה הריבוני של העיר, פח ושם. לקחת פינצטה ולחלוש, אחד-אחד.

אבל בעיקר „הילטון", משסיימו לבנות את ארובת-חענק של ריידינג ד', אמרו ליצני תל-אביב כי איש לא יכול עוד לחטיל ספק באשר לסיווגה המחני של העיר, שחרי אברה בולט למרחוק. נתקנאת בה ירושלים והעמידת לת צלם זכרות משלה, זקוף למחדרין, שלא תתא טעות, חס וחלילה.

וולפסון, כך מספרים, חבטיח כי דירתו תתנוסס לתמארה גבוה מעל כל דירות ירושלים. בא „הילטון" ושיבש את תוכניותיו. מה יעשה? ייכך וולפסון ויגור בדירת-חגג של מלון „הילטון", ושלום על ישראל.

ובשנה הבאה בירושלים המכוערה, ואמרו אמן.

מיהו תבוסתן?

דוד שחם

כמי שכבר זכה להיקרא „תבוסתן" — כינוי, העומד במילון הגיזומים הישראלי רק מעלה אחת פחות מ„יפח-נפש" — נזדמן לי פה ושם להרהר במובנו האמיתי של מונח זה. אני טוען שתבוסתן האמיתי — במציאות שלנו — הוא מי שמאמין ש„גזר עלינו" להמשיך במלחמת עד אין-סוף, או — לחילופין, כנאמר בכתובי-טענות משפטיים — מי שאיננו מאמין באפשרות של פתרון-בשלום של הסכסוך ביננו ובין הערבים. כמו, למשל, כמה מאלופי „חמיל". שלנו, שהטריחו עצמם בשבועות האחרונים לחתראיין ולכתוב מאמרים לחוכחת תיזה זו, עם כל חעוז והעזה וחעצומות חנפש שאשבו מן חתערובת המשונה של הסגנון חצאני חסטרילי ופרתי חלשון חפסבדו-משיחית, שבה קלחו אמריהם.

מאליו מובן, שאני חייב גם להוכיח את טענתי.

נטח גיאומטריה.

ובכן.

הגדרה: תבוסתן הוא מי שאינו מאמין בנצחון ואינו מוכן למאמץ חדרוש לחשגתו. נצחון במלחמה מושג כאשר מגיעים לאחד חמצבים חאלה:

אלף, אחד חצדדים חושמד לחלוטין, או:

בית, אחד חצדדים נכנע כניעה גמורה וקיבל את כל חביעותיו של חצד חאחר; או:

גימל, שני חצדדים חוחשרו ביניהם, חסכימו לחפסיק את חמלחמה וכונו ביניחם שלום. יש שקוראים לסיום כזה של המלחמה סיום בלי מנצחים ובלי מנוצחים, אבל לאמיתו של דבר יש כאן מצב של שני מנצחים.

חאם אפשר לסיים את המלחמה ביננו ובין חערבים במצב אלף? אולי. אבל כולנו יודעים חיטב בחשמדתו של מי אפשר לסיים מלחמה זו. לא של חערבים.

ומה בדבר אפשרות בית? דומני שגם אחרון חמטורפים ביננו כבר אינו מאמין שנוכל אי-פעם לחביא את חערבים לכניעה גמורה ומוחלטת. מצד שני, כולנו יודעים שאין נו אי אפשר יחיח לחביא לכך עולמית.

מסקנה: לא בא בחשבון.

מה נותר?

חאפשרות השלישית, כמובן. חנצחון יחיח חשלום, חשלום יחיח חנצחון.

מי שאיננו מאמין גם באפשרות השלישית, איננו מאמין בנצחון.

ומי שאינו מאמין בנצחון, חריחו — על פי חחגדרה — חבוסתן.

מי שקם ואומר לנו שהערבים לא ישלימו עימנו עולמית, ושום דבר אינו עשוי לשנות מצב זה;

מי שאומר שלא חשוב מה שנעשה אנחנו — רצון חערבים לחשמיד אותנו הוא קבוע ועומד ואין למעשינו שום השפעה עליו;

מי שאומר כך, אומר לא רק שחמלחמה הזו חימשך עד אין סוף — הוא אומר גם שזו מלחמה שאין לנו שום אפשרות לנצח בה, כיוון שלא נוכל לחשמיד את חערבים.

לא נוכל לחכניע אותם ולא נוכל גם להביאם להשלמה עימנו. האפשרות היחידה לסיים את המלחמה היא, לפיו, בהשמדתנו.

מי שאומר שאין סיכוי לשלום במלחמה הזו הוא, איפוא, תבוסתן.

שחרי חוכחנו כבר שחשלום הוא חנצחון וחנצחון הוא חשלום.

וזה מה שצריך היה להוכיח.

כמו שכתבנו במחברת חגיאומטריה שלנו: Q.E.D.

ו"ח מיוחד

אהרון בכר

המדיניות הכלכלית החדשה, הנמצאת עתה בעיצומה, ממשיכה לפגוע בבעלי-חיכולת. אחרי שחרטו לחם את אזרחו ומרחו בעיתונים את עלילותיהם המוניטאריות, נוצרה פתאום בארץ אווירה של ציד מכשפות נגד חעשירים. האספסוף המוסת מסרב פתאום לפרוע את מחיר הארוחות שלחם בפונדקי היוקרה ולעמוד בחוצאות של נסיעותיחם לחוץ-לארץ ובעוד חכל מזולים דמעה על מצבן של חשכבות מעוטות היכולת ושל חשכירים, חסתבר שחעלותן חאלה חיות לגמרי לא רע. ביקרתי חשבון בביתה של משפחה כזאת וראיתי שם במו עיני צנצנת עם עשרה זיתים עומדת בגלוי על שולחן. עשרה זיתים. לא אחד, לא שניים, לא שלושה. עשרה!

פתחתי את חפריגידיר וראיתי מדפים עמוסים כל טוב. חמש ביצים, שתי חבילות מרגרינה, בגינה צחובה, לבן, חלבת שומשום וזגב של זג מלוח.

כאשר ישבתי בדירה חמרווחת, בת שני חחדרים, עם חמשת בני חבית, כדי לשמוע מפיחם חסברים על כך, כיבדה אותי חמארחת בכוס חה. טעמתי מן חמשקה, וועד קל עבר בכל גופי. חוא היח ממותק! לא לחאמין, אבל לפאראיטים חאלה יש בבית סוכר!

בבדיקה שערכתי בארון חמצרכים שלחם גיליתי עד מהרה חצי קילו סוכר, קילו סולת, שני קילו אורז, שקית בוטנים, 100 גראם גרעינים עם מלח וקופסה מלאה טוכריות טופי. בני חבית נאלצו לחמציא כמה תירוצים מופקפקים כדי לחסביר את חמחסן חזח. חם טענו, למשל, שקנו אחת בכטסם שלחם, אבל אזחי, כמובן, טענת שאין לח כל אחיזח במציאות. בני חבית חתלוננו על מצבם חקשח, אבל בפינת חחדר ראיתי, במו עיני, תנור גפט שבער באין מפריע.

בחדר חשני עמדו שלוש מיטות. מיטות ממש. לא איזח תחליף עלוב. גם בחדר חאורחים עמדח קפח, וחמארחים שלי עצמם חודו שזוחי ספח רב-תכליתית שחופכת בלילות למיטח ועליח שוכבים שניים מילדיחם.

בבדיקח יסודית שערכתי בדירח, חתברר לי עד מחרח שיש לחם מכשיר טלוויזיח, טראנזיסטור, מנחץ חשמלי, ארבעח כיסאות, עציץ במרפסח, שולחן אוכל, קומקום בשביל תח ופח-זבל מפלאסטיק. בחדר אחד יש אפילו אחיל על חמנורח.

אנני יודע מדוע, חאנשים-חאלח צריכים לחתלונן. מח כל כך רע לחם. לא מספיק שחם חיים על עירמת שמנח, לא מספיק שחם טובעים בתוך חשפע עצמו — יש לחם תלונות נגד אחרים וחם פוזלים כל חעת לעבר צלחתם של בעלי חיכולת. ביקור קצר אצלם מוכיח, שתור על גבי לבן, שחם לא כאלח דפוקים ומסכנים כמו שזח נראח. יש לחם בבית מסטיק לחם וזיתים. לפני שנפרדתי מן חמשפחח שבביתח ביקרתי, חגבתי מבט חטוף מתחת למיטח. משם חציץ לעברי, חחח בקבוק עראק. ווח!

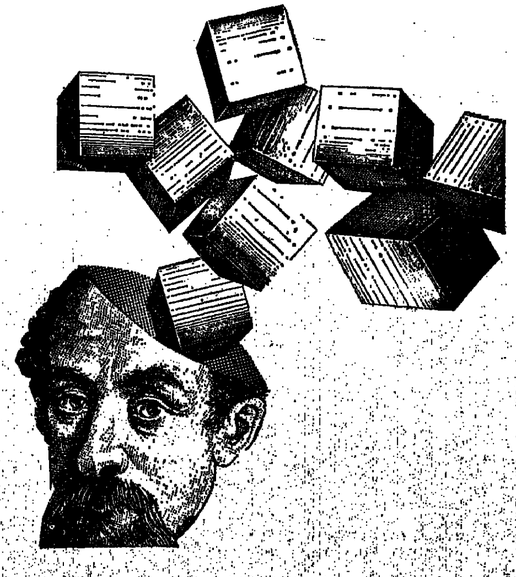

„סוכריה על מקל"

אביבה גולדשטיין

מכתב מניו-יורק

באוקטובר 1974 קיבלנו הודעה כי פרופ' אמנון רובינשטיין ירצה .על חנושא — „המשבר בחברה חישראלית". חעניין פורסם בתוכנית חרדיו בעברית, המשודרת ארבע פעמים בשבוע. איני יודע אם לפרופ' רובינשטיין חודיע מהו נושא החרצאה, אך התברר שבין ציפיות הקהל לבין כוונתו של המרצה לא היח כל קשר. אנשים קיבלו את החודעה וחחליטו שחנושא מעניין. וחמרצח? יש לו אשראי רב אצל רבים: חוא חגיע לתפקיד הרם של דיקאן חפקולטח למשפטים באוניברסיטת תל-אביב בגיל צעיר, יחסית; רבים קוראים את מאמריו ב„חארץ"; אלח שחם „ירוקים" בניו-יורק וזכרים אותו כמנחח חתוכנית „בומרנג", ובכלל — צעיר מצליח ומבטיח. אם כי יש גם כאלח שלא תמיד מסכימים לדעותיו ויש גם חזוכרים שבעיצומח של מלחמת יום-הכיפורים חוא פירסם ב„ניו-יורק טיימס" מאמר (סנסאציוני בשעתו) תחת הכותרת „אין עוד יונים", מאמר שחופיע מוקדם מכדי שתחיח לו איזו שהיא פרספקטיבח, ואשר מאוחר יותר חתברר שאכן במידח רבח היח זח „פיספוס".

חחרצאח נפתחח בזריקח סוכריח לקחל. מזח זמן רב מתנחלת פעולח למען חקיקח שחבטיח לישראלים חשוחים בחו"ל את חאפשרות לחצביע בבחירות בארץ. ובכן, פרופ' רובינשטיין פתח את דבריו בקריאח נמרצת למען חסדרת חעניין, וקנח את ליבו של חקחל. אך לא לזמן רב, שכן מייד חתברר לאנשים, שחטריחו עצמם לבוא מכל רחבי העיר ניו-יורק ולשלם דמי כניסח על מנת לשמוע חרצאח על חחברח חישראלית, שחם משתתפים באסיפת חעמולח למען תנועת „שינוי".

המוצא של המצע

מלבד חוכאת הציבור (ושוב: לא ברור לי אם פרופ' רובינשטיין קבע את שמח של החרצאח, או שמא היח „קצר" בינו לבין נאראניה) עבר המרצח על חוקי חארגון חנזארח, וזאת גם לאחר שיו"ר האירגון חעיר לו על כך וביקש ממנו לא לעסוק במשיכת חברים לתנועתו בחסותו של האירגון. שכן, פרופ' רובינשטיין לא חסתפק בקריאח לקחל להצטרף לתנועתו, אלא חודיע שבקחל נמצאים כמח חברים נוספים של חתנועח וכל המעוניין יינא אליחם בתום חחרצאח ויירשם. לאחר מיקוח חביב עם היו"ר סוכם, שחחרשמח לא תיערך באולם עצמו, אלא במדיגות על-יד חיציאח.

חדברים נכתבים לא מתוך חתנגדות לתנועת „שינוי", אלא מתוך אכזבח מחדרך בח בחרח תנועח זו לחרחיב את שורותיח. אמנם היו בדבריו של פרופ' רובינשטיין גם חערות חשובות על עניינים שונים, אך חחרצאח בכללח היתח רדודח ביותר. וחשיא היח, שתשובתו לשאלות שונות היתח — „קרא את המצע המוצע, ותדע"! תודח רבח! אם כן, יכולח היתח חתנועח לשלוח את מצעח בדואר למעוניינים. אך לא כן בלבד, אלא שפרופ' רובינשטיין חודח שחוא עצמו אינו מסכים עם כמח סעיפים במצע חמוצע, ולאחר מספר דוגמאות חתברר למי שביקש למצוא איזו חוכנית-פעולח עקבית ומקיפח, שחוא חומכח לכתובח חלא נכונח.

נגד לינץ'

יוסי בן-בסט

באביב 1973 חוצע לי לעבוד במסח חמערך. חסכמתי, וכך מצאתי את עצמי יום אחד עולח במדרגות של בית לא חדש, במרכז העיר. היח זח מטחו של אחד חאישים חמרכזיים חמופקדים חיום על גורלח של חמדינח. חאיש חממושקף, בעל חמבט חנוקב, חביט בי עם כניסתי לחדר ואמר: אני מבין שאתח מקבל את חתפקיד. לחץ את ידי וחזמיני לחצטרף אל שולחנו. לאחר חחלם חראשון חתפניתי לחביט סביבי. ליד חשולחן ישבו מספר אנשים. חראשון שבחם חית לבוש ספורטיבית ובעל משקפיים כחוח. „אתח מכיר את אחרלח"? — שאל — „חוא קצין חמבצעים שלנו", חוסיף בחיוך. חיח זח חאלוף אחרן יריב, שזח לא כבר חשתחרר משירותו חפעיל בצח"ל, כראש אגף חמודיעין במטח חכללי. לחיצת יד חזקח — וכך נתוודעתי אל חאיש.

במשך כמחצית חשנח שעבדנו יחד, למדתי לחכירו. רציני, מעמיק, מביע את דעתו, בדרך כלל, לאחר שחקשיב למרבית המשתתפים בדיון. כל מלח — סלע, כל משפט — לאחר עיון ושיקול רב.

לימים נבחר לכנסת. שמחתי. חאמנתי כי חאיש יתרום רבות למערך. לטובח ולמדינח.

ייתכן שחמעבר חמחיר משירות ממושך בצח"ל לחיים פוליטיים חיח בעוכרו. כאשר חוזם על חעצומח לחקמת ממשלת ליכוד לאומי. דומח שאחרלח, חאמון על יושר ואמירח גלויח של דעות ומחשבות, לא חצליח במשך חזמן חקצר שעבר עד לחצטרפותו לממשלח, ללמוד את מח שידוע לכל עסקן, גם אם צעיר בגיל, אך עתיר נסיון פוליטי. יחיאל לקס, מוכיר ממשמרת חצעירח של מפלגת חעבודח, קרא לראש חממשלח לשקול מחדש את חמשך חשתתפותו של אחרן יריב בממשלת ישראל, בשל חחתימח חנ"ל, בטענו כי בפוליטיקח, שלא כמו בצח"ל, יש כידוע כמח אמיתות: אחת חנאמרת בלב, שניח חנאמרת בפח, ושלישית חמודלפת לעיתון, וצריך חיח לצפות מיריב שיסתגל במהרח לסגנון חפוליטי חמקובל.

אמת, אחרלח שגח כאשר חתם על חעצומח, חקמת ממשלח בחשתתפות „חליכוד" ותיח אטון לאומי. אולם, מכאן ועד למסע חליצ' חציבורי שאורגן נגדו ע"י חברים ממפלגת חעבודח עוד חדרך רחוקח לזכוכתו של אחרלח יש לזקוף גם את חחכרח חמקורית וחנועזת ביותר שחושמעה עד עצם חיום חזח בנושא חפפלשתינאים (אש"ף).

אחרלח למד לדעת כי עובדת חברותו בממשלח, וחיותו נציג של מפלגת פוליטיח, מחייבות לגרמות חתנחגות משויימות, שאולי לא היח מודע לחן עד חיום. אין לי כל ספק שחוא חסיק את חלקחים וחמסקנות חנכונות מחמעשח שעשח, ודי בכך.

רד אלינו אווירון...

יהושע סובול

תסלחו לי שאני פונה אליכם בעברית.
אני נקווה שאתם עדיין זוכרים
כמה מילים בשפה הבלתי צמודה הזו,
שהמשתמשים בה אינם יכולים להתבדר בכך
שערכה עלה במיוחד אחרי הפיחות האחרון.
שמעתי שאתם באים מכוכב לכת אחר, ממקום
שם מדברים שפה אחרת ומסתפקים בהגיון אחר.
שמעתי שבאותה ארץ רחוקה שאתם חיים בה,
לירה שטרלינג שווה לירה ישראלית, אחת שווה
ארבע-עשרה, עשר לירות זה נטו ועוד דברים
מרוממים. אומרים לי שפעם, לפני חמש-עשרה
או עשרים שנה, לפני שהמראתם גבוה גבוה מעל
לראשינו, עוד דיברתם והגיגיתם אותה שפה
דלה שאנחנו כאן, בארץ הזו, ממשיכים לדבר עד
היום.
זוהי הסיבה שאני נועז לפנות אליכם בעברית.
אני רוצה לספר לכם על החיים בישראל, מפני
שנדמה לי ששכחתם על קיומה של ארץ כזאת.
זוהי ארץ אחת קטנה במזרח הים-תיכון עם
בית מגיבות קטן אחד ושני כבשים ראשיים
תחוצים אותה מצפון לדרום, אחד ברוחב 16
מ', ושני 8 בלבד. אם יזדמן לכם לנסוע על
הכביש הזה, תיזחרו בקטע שבין זכרון לחיפה:
יש בורות וקופצים חרבה, כי אין כסף לתקן.
מאותה סיבה כדאי שתיזחרו גם בכביש בין עכו
לצפת. דרך יפה אבל משובשת.
האנשים החיים בארץ הזאת, פועלים ופקידים,
סוטרים ואמנים, מורים ורופאים, אחיות וגננות
כולם נקבלים את משכורתם בלירות ישראליות
בלבד, וגם לצורך ניכוי המיסים ממשכורותיהם
מחשבים לחם את חלירח חישראלית כלירח
ישראלית שלימה, ולא כ-7 אגורות, עד כמח
שחדבר יישמע מוזר באוזניכם.
שמעתי שאצלכם, משום מח, לירח ישראלית
חיא 7 אגורות בלבד לצורך חמיסים, וזח מאד
מעניין. אמרו לי שאם חיו עושים אותו חישוב
לגבי כל חאנשים חמשוטים בארץ שאני חי בה,
אפשר חיח לסגור את חמדינח. אבל זח כמובן
לא מחייב אתכם לשום דבר, מפני שאתם חיים
כנראח בשמיים.
ודאי לא תאמינו למשמע אוזניכם, אבל חאנשים
חשייכים לעם שלנו איגם מקבלים שום חלק
משכרם בלירות שטרלינג או בדולארים. את
חמטבעות חללו חם רואים פעם או פעמיים
בחייחם, כשאחרי כמח שנות מאמץ חם
מצליחים לארגן לעצמם נסיעח לחו"ל. אז חם
מתבקשים לשלם את מ ל ו א מחיר חכרטיס,
את מ ל ו א סכום מס-חנסיעות, וכן חם
מתבקשים לשלם תמורת כל לירח שטרלינג
14 לירות ישראליות וחמורת כל דולאר 6 לירות.
אני יודע שזח נשמע לכם מוזר מאד, שאתם
פשוט מתקשים לחאמין, אחרת בוודאי לא
חייתם יוצאים למאבק על 200 לירות של מס-
נסיעות שרוצים לחטיל על גני משפחותיכם.
אתם טוענים שאיגכם נאבקים על 200 ל"י, אלא
על חסכם שחוצמו איתכם. יכול לחיות שאתם
צודקים: חגיע חזמן לבדוק מחדש חרבח
חתימות בארץ חזו; חגיע חזמן לבדוק מחדש
חרבח חסכמים שנעשו בין צעקנים מקצועיים
למשתיקים מקצועיים, בין צוותנים למרחנים.
חגיע חזמן לבטל חסכמים שנעשו כדי לחוסיף
עוד שומן לקבוצח שמנח, עוד דשן לקבוצח
מדושנת או כדי לקנות אלוף חתאבקות, או
לחחזיק בשוער של כדור-רגל.
חגיע חזמן לזרוק את כל חשיטח שעבדח פח
שנים וחמכח אותנו לכנופיח של שומרי מעלים.
אתם טוענים שאתם נאבקים על פרינצים, זח
מזכיר את חסיפור על גברת שישבח בתיאטרון,
ומצנפת לראשח. פשפנח אליח אדם שישב
מאחוריח וביקש שתסיר את חמצנפת, כי זו
מסתירח לו את חבמח, חשיבח חגברת: „אצלי
זח פרינצים!" חאיש חתרתח וחעיף את מצנפתח
של חגברת ארצח, ואז נתגלתח לו קרחת
מבחיקח.
אמר לח: סליחח גברת, לא ידעתי שאת קוראת
לזח פרינצים, בעברית משוטח קוראים לזח
קרחת.

הדרוזים על הגדר

(המשך מעמוד 11)

של המחלקות הערביות. אמרנו להם: רבותי, אתם רוצים להקים יישוב יהודי? בואו לירקה, תזמינו את כל ראשי הכפרים ותגידו להם שבמחינה בטחונית, מבחינת פיתוח וגם מבחינת אינטרס יהודי לאומי ברור — תגידו אפילו בפירוש אינטרס ציוני — רוצים להקים יישוב יהודי. רוצים חלקה איקס בת 5,000 דונם. אני אותיר הראשון שאקום ואתרום חלקה. אך שיהיה לזה צד תרבותי, ציבורי, גימוסי. אבל לאיים עלי שזאת אינה אדמה שלי? פעם אמר לי יורם כץ: „כמוני האדמה הזאת היא שלכם ד׳ כאילו שאבא שלו קנה אותה בפולניה. לי יש קושאן מלפני אלפיים שני ולי יש קושאן מלפני 300 שנה. האם שלי אינו שווה?

„אני אומר זאת בפשטות: אם אתם היהודים אינכם יכולים להסתדר עם הדרוזים פה בבית, אף פעם לא תצליחו להסתדר במזרח־התיכון. אנחנו לא רוצים שי־לוב, אנחנו רוצים שוויון. אני רוצה שהיהודים יחליטו סוף סוף. אני לא מדבר עם היהודים בתנפנות — מגיע לי במדינה הזאת מלוא הזכויות.

„אם לא, אז שיגידו, לנו, רבותי ניסינו וזה לא הלך. אז בוא נבטל את החוק. אנחנו מצטערים ומוותרים על השירות שלכם...״

ראש־המועצה רמאל נכנס לדבריו: „זת לא ילך, אף אחד לא יעיד דבר כזה. יש אלפי בחורים ולא יוותרו על השירות שלהם. אני רוצה רק שיקיימו את החלטת אשכול המגוח: כמונו כמוכם״.

הוגם של בני שיחנו מופנה בעיקר נגד לשכת היועץ לענייגים ערביים, אשר לדעתם לא צריך לטפל בעניני הדרוזים, כי הוא מקלקל יותר מאשר מתקן. „אחרי 25 שנה אנחנו איננו צריכים אפוטרופוס על הדרוזים, שיתית יהיו לאחרים עליגו״. המחלקות הערביות למיניהן הן מצע שמוח לדרוזים, אשר רואים בהם מקור לתכנים. לאיומים ולשוחד. בכל חצי משפט נפלטת איזו מילה בוז כלפי גופים אלה, אשר לדעתם מרדו את זייתם. „אני מכבד את מר טולדנו״, אומרים הם, „אך אנו אומרים לו: אל תפלה אותי לטובת, משום שאני דרוזי, אך אל תפלה אותי גם לרעת בגלל זת. לא מדבשך ולא מעיקנך. אתת, מר טולדנו, מנע ממני את השאיפה להתקדם. הוא רוצה שאני אנחל את החיים שלי מנקודת חולשת, שאני ארגיש כל חיי שאני חלוי בו. אין לי בגדו שום דבר, אך כל פעם שאני מדבר על דברים אלה הוא שומע אותי כאדם קיצוני ובזה גמר אותי וגמר את הענין שלי״.

„פעם הלכתי לדבר עם אשר ירדין״ — מספר מוחמד רמאל — „מזכיר חברת־עובדים. שאלתי אותו למה לא מפנים הנעשית לכפרים הדרוזים? הוא ניסה להתעלם ממני. כאשר לחצתי עליו ענה: „זת עניין של מדיניות. מה זאת אומרת, יש לן מדיניות גבוי? כאשר מנסים לדבר עם כל פקיד על המצב שוחתוות הוא מתחיל לחשוות. זאת עם המצב ב־48׳, אך כל העולם התקדם. מה הוא רוצת, שבשב תוכח? אני רוצה לדעת אם אי פעם ישבו במשרדי הממשלה חשבו עלינו. האם הדרוזים אינם שווים תוכניות חומש?

„הבעיה שאיננו מתרים קלף מיקות בבחירות. אנו רק 18 אלף קולות, לעומת 240 אלף ערבים. אפילו שנצביע למען רק״ח — זת לא יעזור...״ מסיים בן שיחי במרירות גדולה.

● הממיסד מספק סיבות

פאיז עזאם, עורך חירחון „אל הדרא״ (דרך־הישר) ועוזר חוראת בחוג למזרח־התיכון באוניברסיטת חיפה, אינו מכחיש את קיומם של סרבני־גיוס. הוועד היזום של אסם אל חשיב מיצג, לפי דבריו, זרם אידיאולוגי מסוים ומכבא אחוז אפסי בקרב הדרוזים.

מעשים עושים זאת בגלל סיבות אידיאולוגיות ואח־רים מסיבות שוני מוחשיות יותר. ראשית כל, חשירות תצבאי חיום אינו דבר מלהיב ויש בו חרבה מן הסיכון. אך לצערו, נוסף לזת, הממיסד מספק סיבות לא מבוטלות לתחשה הזאת. מערים כגון קרייה־שמונה ומעלות נוחגים ביסוס חוק לסרבנים. אמרו לו צערים דרוזים: „בסרים אני שונא לא רק אצל הערבים אלא גם אצל היהודים״. תרבה זמן יעבור עד שמערה לזת יימחק מזכרונם.

את בעיית הסרבנים יצרו היהודים. שקר לחגיד שהדרוזים באו ודרשו את חוק הגיוס. הגיוס הזה הוחלף מבני בקרב עדה, שחשה כי עליה לתרום את חלקה. אולם זם הגיעו ואת בצורה מעוותת. יותר נכון הזה לן המדיניה איתה מתוקקת חוק גיוס. הדרוזים היו מקבלים אותו. חיום המצב הזה שבעיר מרגיש כי הוא חולל לבבא כיוון שמסת שייחים רצו בזאת.

„השייחים רצו — מתשייחים ילדוי — אומרים הם. הדרוזים אשר התגייסו חשבו בהתחלת, כי זו יעניק להם מעמד חוק יותר, ומחוך במינו. אך עם הגיוס המשמד לא נשתנה. חלום על השווין לא נגשם, לא בגלל

ודרוזים אלא בגלל היהודים, כי היהודים לא חשבו על הזכויות המתחייבות מחובות אלו.

● צעדים למניעת פורענות

לפי התרשמותו, הרוב במחנה הדרוזי הוא בעד גיוס־חרבה. הוא סבור שזאת תרשמות אמיתית. אך אם לא ייעשה צעד נמרץ חד־פעמי, שיוכית כי המדינה באמת רוצה בשווין, מחנה הסרבנים יגדל.

חייבים לדעתו להתפיק עם הפקעת האדמות. דבר כזה היה משנה מקצה אל קצה את האווירה. „לא אלך לשרת בסיני כאשר בכפר שלי מפקיעים אדמות״, אומרים צעירים. שנית, חייבים לבנות שיכונים בכפרים אשר בהם הפקיעו אדמות, כי בכפרים אלה אין אדמה לבניה. צריכים לבצע פעולה ממוצעת, שתנקר את זעיגיים. או אז כולם יגידו „הגת הממשלה עושה משהו דראסטי לתיקון המצב״. לדעת עזאם, הממשלה לא צריכה לחת־ביש ולתגיד „אנו בונים בשביל הדרוזים, משום שהם חיילים משוחררים״. לפעמים נדמה לי, אומר הוא, שמתביישים מול תנוצרים וחמוסלמים להכריז בקול רם שעושים משהו למען הדרוזים״.

„ויתה הצעה של צעיר דרוזי מפקיעין לבנות כפר חדש של דרוזים, בניית כפר בגליל המערבי בין פקיעין לחורפיש היתה מקלה על הנשמת, ממשיך עזאם. כולם

(המשך בעמוד 23)

היו אומרים „הגת האדמה חוזרת לדרוזים. זה יכול לתת תנופה של חיים חדשים לצעירים מכפרים מערביים. זה יכול אף להקל על מועצות, שאין להן תוכנית מיתאר ואין להן רשיונות בניה״.

דבר שלישי נוגע לחינוך. חיום לומדים בכל האוני־ברסיטאות ביחד כ־125 סטודנטים דרוזיים בלבד. אם המצב יימשך כך, סבור עזאם, דיבורים על שוויון יהיו סתם סטפוט. תאשמת היא בראש הראשונה בתיגוך היסודי המרוגה. אם נוסיף לזה את המצב הכלכלי של משפחות מרובות ילדים וגישואים מוקדמים, אזי התוצאה היא שהרבה דרוזים, אשר מגסים להיכנס לאוניברסיטה — אינם מתקבלים.

במצב כזה חייבים לעודד את הדרוזים, צריך לקבל אותם לפאקולטות בהן מלמדים מקצועות מדעיים, כדי להרים את הרמה הכללית. מוכרחים „לדחוף אותם קדימה״.

פאיז עזאם רוצה להאמין שהמצב יתוקן. הוא מקווה כי היהודים יחושו את הבעיה. אך הוא חושש כי זאת משאלה בלבד. הוקמת ועדה לחקר הבעיה הדרוזית, בת חברים נבריאל בן־דור, ראש המכון לחקר המזרח־התיכון באוניברסיטת חיפה, פלגן פראנז׳ ופאיז עזאם. עצם קיום הוועדה מגלה, לדידו, רצון לתקן את הענייגים, כי מסקנותיה חייבות להגיע לראש־הממשלה. לדעתו, לא

רשימת הברסים למנויי „על המשמר" לשנת 1975

מנויי „על המשמר" המשלמים מראש את דמי החתימה לשנת 1975,

יקבלו הנחה מהמחיר הנקוב של העתון

נכון פרס מרשימת הספרים דלקמן

תוספת תשלום

1.	אנציקלופדיה למדעי החברת	כרך א	—.8 ל״י
2.	„ „ „	כרך ב	—.8 „
3.	„ „ „	כרך ג	—.8 „
4.	„ „ „	כרך ד	—.8 „
5.	„ „ „	כרך ה	—.8 „
6.	אלבום צלמי הקיבוץ הארצי — „מבית מכל הארץ״		
7.	אלבום אמנותי — מציורותיו של עמנואל רונקין		
8.	כרך „משמר לילדים״	(כרכים ח׳ — כ״ח)	—.10 „
9.	באלון קאנאן	רוסלארין קאסטיאנוס	ספרית פועלים
10.	בית־ספר לילדים נועד	א. תרצברג, א. סטון	„ „
11.	בעקבות בעלי־חיים	דב הלוי	„ „
12.	גל חדש בטיפורת העברית	גרשון שקד	„ „
13.	חגשר	ישעיהו שפיגל	„ „
14.	חדראמת של חתודעה — פרקי דוסטויבסקי	לאה גולדברג	„ „
15.	זמן ומשמעות על קיום האדם ומידותיו	נתן רוטנשטרייך	„ „
16.	ליקויי למידה ותיקונם	שלמה ויעל שרן	„ „
17	מקבילות בסיפור חמודרני	א. ב. יפת	„ „
18.	מעולם לא חבטתחי לך גן של ורדים	חנה גרין	„ „
19.	סוס עץ	יורם קניוק	„ „
20.	עול ימים	דוסטויבסקי	הקיבוץ המאוחד
21.	עצי תמיד (שירים)	עורא זוסמן	ספרית פועלים
22.	7 סיפורים	ס. יזהר	„ „
23.	9 סיפורים	א. ב. יהושע	„ „
24.	שירים	מיאורנ׳ ספרים	ספרית פועלים
25.	חופש ללמוד	קארל דוגלס	
26.	אנציקלופדיה לבית	א. מאיר, א. פרקין	מסדה —.10 ל״י
27.	עם הילד	יאנוש קורצ׳ק	הקיבוץ המאוחד —.22 „
28.	דברי ימי רומא (נ כרכים)	מומסן, ת.	מסדה —.34 „

„חופש העיתונות מתבלה רק כשלא משתמשים בו״

יפ׳יפ׳יפ

עיתון ראשון לילדים

עורכת: תמערכת
חשבון: צב״ש, תמר, יחושע, גוגה, אברי, מוטי ש., נתי ד.
גראפיקה: יאיר
תמערכת אינת אחראית למחדל בקרב ליד בית חורון.

סוד גיסוס

שלח לחמך על פני ח־מים — ביום מן הימים מחירו יעלה!

חמשעיר

שר אחד שנבעט לראש עיר
שם כותו בליכוד מקיר אל קיר
במבצע חמסובך
כח יגע וטרח
עד אמרו: תישאר שם ראש עיר!

חסכון לאומי

חבל על כל גורה

בעשר כבים הפנסים. כאן — כל השורה. לאורך הרחוב, שם — רק כל שני. גם חלונות חראוות חשוכים. גם שלטי ניאון מסקו מקרוץ — החישמל יקר היום מפז, חבל על כל גורה!

נחלצנו מהמכונית המעוכה. שוחנגשה בעמוד שלמתים. עזרנו לחעמיס לאמבולנס זקן מצוע שנדרס בתאונת מגע־ובמה במבואות העיר. מסרנו את כספנו לברנש סימפאטי ששלף נגדנו סכין ביסמטת אפלה וחתפגינו לראיין את יו״ר המועצה לחסכון לאומי.

שאלה: בכמה לירות מתבטא החסכון בתאורה?

חשובה: הרבה! הרבת מאד! כל גורה פלורסצנט צורכת בשעה חשמל שמחירו כאגורה אחת. עתה, חכפל זאת בכמה אלפי פנסים בבריים וחגיע לחסכון של רבבות לירות מדי חדש.

ש. באיזו מידה יעזור חסכון זה לפתרון בעיותיתן הפיגאנסיות של הרשויות המקומיות?

ת. לא על כסף לבדו תתקיימנה הרשויות. האמצע הוא בעיקר פסיכולוגי. ובהתחדמנות זו אנו גם להחמים באבטלה ומספקים תעסוקה לאי־אלה מוסדות חשובים. חנסיון הקצר של חחודש האחרון הוכיח כי נראלץ גם להגדיל את התקצבות לאותם המוסדות שהיקף פעולתם גדל באופן משמעותי. אח הסכום שנחסוך בצמצום התאורה ב־רחובות נחלק איפוא בין מגן־דוד־אדום, בתי־חולים, המשטרה וחברא קדישא. — אגב — גם חברות ביטוח ביקשו טובסידיה אך סירבנו בכל חוקף. שיעלו את המחירים!

- עזמת גחה בלילה

תזכורת

בעקבות הודעתו של חשן רפאל כי הישיבות עוח דות בפני חברת רעב עקב חעלאת מחיר מצרכי המזון חבסיסיים, חריגן לחזכיר כי קיים באיץ גוף ציבורי חמבטיח במשך 3 שנים מזון, חלבשה (מחוסף חינם לאנשים בגיל המשיבה.

אנשים

שיר עיון מאת אבשלום

„רציתי לדבר אל העם ב־פרחים והעם סירב לשמוע. זת־חלתי לטפל בליכוד הלאומי — מה יש? אני בשיא של כל ח־עם. לא? עכשיו אני עוסק ב־אטום. זאת המומחיות שלי — ושוב אינם מרוצים. במה הם רוצים שאעסוק? פער? עזרת? קיבוץ גלויות? — הרי איש אינו מטפל באלה, או למת דווקא אני?״

פרנים

לזכור את ה״אי״

מערכת יויין פנתה לשר־הפנים בחבריעה לסגור את הציר תל־אביב, על שכונותיה, בשל אי־היכולת של האנשים לחיות בה.

במכתבה לשר מציינת המע־רכת כי חמזרולת בערי ישראל חסרת אוויר לנשימה בקיץ. מר־צפת מים בחורף, כביישה סחר־מים. מדרכותיה מוזהמות. הרמ־זורים מתקלקלים. הדירות בת נועדו — לפי מחיריהן — ל־מולטיליונרים בלבד. הירקון בואש, הים רעש. השכונות — כולל יפו — מרוגחות וחסינמסק סגור.

במקביל פנתה המערכת לבית המשפט הגבוה לצדק נגד הנ־חלת העיר. בשל אי קיום חבט־חוקיה מלפני שנה (ערב בחי־רות) לקיים פעולות תרבות גלויות בכל חשכונות ובכל ימות חשבוע.

עצומה

אני | שם | מקצוע | כתובת

מוחה בכל תוקף נגד הדחותו של המפקח רוברט טי איירונסייד, אשר הקדיש את מיטב מוצאי שבתו־ונינו למלחמה בפשע.

אני מוחה על הקונניה נגד איש ישר וא־פוליטי, שנמצע תוך מילוי תפקידו אולם המשיך לעשות את המוטל עליו על חצד הטוב ביותר.

חעם דורש:

איירונסייד יוחזר!

תקום ממשלת ליכוד לאומי.

חתונית

חומר לחתשובה

הנה את דאגיל

מקבל חלק מ״כרו בלירות שטרלינג ובדולארים. קונה סוזדרים לאשתו באנגליה. יינות וגבינה בצרפת, סיגריות ומכשירים אלקט־רוניים בארה״ב. מצלמות ביפאן וכירה בדנמרק. בעל עקרונות: מוכן להשביח את חברת התעופה הלאומית בגלל 200 ל״י בשנה. מחוך משכורת של מאה־אלף. מי האיש? (סמן עיגול ליד התשובה הנכונה).

א) חבר איגוד טייסי בי.אי.אי.סי. ●
ב) עובד בנק אינטרה בלבנון ●
ג) עובד אי.בי.אם. בלוס אנג׳לס ●
ד) ● (לא לפי הערכתך).

ניחו־חשון

את התסברה של מי מנהל אחרון ריב? (סמן בעיגול את התשובה הנכונה).

א) של ממשלת ישראל הנוכחית ●
ב) של ממשלת ישראל בשנת 1969 ●
ג) של ממשלת ליכוד לאומי ●
ד) ממשלת ישראל בשנת אלפיים ●

„כשאני חושב עליכם בא לי לסגור״ באופן סתמי את חלכות״.
(מדי עוקץ לדחיים בפרשת „ארגוס״)

٥٤ ليالي الشتاء

(تتمة صفحة ٢٥)

وهو يمد يده ليتناول كوب الشاي من الصينية الفضية، فيرتجف الكوب في يده ارتجافة خفيفة لا يراها أحد سواه. يعرف أن هذه الارتجافة ليست من البرد، وليست من الشاي، وليست من الليل. إنها من ذلك الصوت الذي يسكن رأسه منذ ثلاثين عاماً، ولا يسكت إلا حين يسكت كل شيء حوله.

اسمه عادل. عادل الشريف. في الثالثة والخمسين من عمره، وفي الثالثة والخمسين من وظيفته في مكتب تسجيل الأراضي في مدينة تلّ الرمّان، يعرف كل شيء عن كل بيت في المدينة إلا بيته هو. يعرف من يملك الأرض قبل أن يبيعها، ومن يرثها قبل أن يموت مالكها، ومن يزوّر التوقيع قبل أن يجفّ الحبر. لكنه لا يعرف كيف يجلس مع زوجته ساعة كاملة دون أن يفتح ملفاً على الطاولة.

زوجته اسمها سلمى. تعرف كل شيء عن زوجها إلا شيئاً واحداً: أن الليل عند عادل ليس وقت نوم، بل وقت حساب. وأن الحساب لا يُسدّد بالنقود، بل بالصمت. وأن الصمت أغلى من كل ما في الخزانة.

● الخزانة الحديدية

الخزانة في غرفة المكتب، خلف لوحة زيتية لمنزل ريفي لا يشبه منزلهما في شيء. اللوحة هدية من أخيه في عيد ميلاد لم يحتفلا به. الخزانة هدية من نفسه لنفسه في ليلة لم يكن فيها نائماً. فيها ثلاثة أرفف: الأول للأوراق الرسمية، الثاني للصور، والثالث لشيء لا يعرف هو نفسه كيف وصل إليه، ظرف أصفر بلا عنوان، مختوم بشمع أحمر، وفيه رقم هاتف واحد وكلمة واحدة: «الآن».

لم يتصل. لم يتصل منذ ثلاث سنوات. لم يتصل منذ أن رأى ابنه آخر مرة في مطار بعيد، يحمل حقيبة سفر وعيناً لا تشبهان عينيه. لم يتصل منذ أن كتب له رسالة طويلة ثم مزّقها قبل أن يرسلها. لم يتصل منذ أن قال لزوجته: «سأتصل غداً». وغداً لم يأتِ.

الساعة الآن ٢:٤٧ فجراً. الشارع خالٍ. المدينة نائمة. في بيت آخر، على بعد ثلاثة شوارع، طفل يحلم بأبيه ولا يعرف أن أباه يجلس في الظلام يحسب ما فاته. في بيت آخر، على بعد ميل، امرأة تفتح عينيها وتسمع زوجها يتقلب في فراشه فتغمض عينيها هي أيضاً وتتظاهر بالنوم لأن الحديث في هذه الساعة لا يُبدأ إلا بالدموع.

عادل يعرف أن الرقم لا يزال يعمل. يعرف أن الهاتف يرنّ في جيب معطف معلق في خزانة في مدينة بعيدة. يعرف أن الصوت الذي سيجيب سيكون صوت امرأة أخرى، لأن الرجل الذي يحمل ذلك الرقم لا يحمل اسمه. يعرف أن الكلمة الواحدة التي كتبها لا تعني شيئاً لأحد سواه، وأن من يتصل بهذا الرقم يبحث عن شيء لا يعرفه هو أيضاً.

يرفع السماعة. يضعها. يرفعها. يضعها. في المرة الثالثة يضغط على الأرقام ثم يضغط على الزر الأحمر قبل أن يرنّ. في المرة الرابعة يسمع الرنين ويضع يده على الزر ويضغطه حتى يصير الرنين صمتاً. في المرة الخامسة لا يرفع السماعة أصلاً. يكتفي بأن يقف أمام الخزانة مفتوحة ويتأمل الظرف الأصفر كما يتأمل شاهد قبر اسم ميت لا يعرفه.

● الظرف الأصفر

الظرف ليس مغلقاً بإحكام. طرفه الأيمن مثنيّ قليلاً، كأن أحداً فتحه ثم ندم فأغلقه بسرعة. الورقة داخله مطوية أربعاً، والحبر أزرق باهت، كحبر قلم رصاص كتب به طفل في الصف الرابع. الخط خط يده هو، لكنه يعرف أن يده لم تكتبه. يعرف أن يده كتبت شيئاً آخر ثم محته بممحاة لم تكفِ، فبقي أثر الممحاة على الورقة كظل لا يزول.

الكلمة الواحدة: «الآن». لا توقيع. لا تاريخ. لا اسم. في الخلف، بقلم أسود سميك، كتب: «لم يكن الوقت مناسباً». ثم شطب الجملة كلها بخط أفقي واحد. ثم كتب تحتها: «سامحني». ثم شطب الكلمة الأخيرة هي الأخرى. ثم طوى الورقة أربعاً وأغلق الظرف وكتب عليه الرقم. كل هذا في ليلة واحدة. كل هذا في ساعة واحدة. كل هذا في الوقت الذي كان فيه ابنه يحلم بأبيه في بيت آخر، على بعد ميل، في مدينة لا يعرف اسمها.

عادل يعرف أن الرقم لا يزال يعمل لأن الهاتف لم يُقطع. يعرف أن الهاتف لم يُقطع لأن أحداً لم يطلب قطعه. يعرف أن أحداً لم يطلب قطعه لأن الذي يملك الرقم يظن أن الخط مفتوح لأن الذي يملك الخط يظن أن الرقم يعمل. يعرف أن الخطأ في هذه الجملة هو أن كل واحد يظن أن الآخر يظن شيئاً آخر، وأن الصمت بينهما ليس صمتاً واحداً بل ثلاثة صمتات متداخلة كأصابع يد مطوية في جيب معطف.

● الرقم الذي لا يُطفأ

الرقم ليس رقماً. الرقم ابن. الرقم ابن اسمه يوسف، في الثالثة والعشرين، يدرس الهندسة في مدينة بعيدة، يسكن غرفة في بيت عجوز، يأكل مرة واحدة في اليوم لأنه لا يجد وقتاً للأكل، يشرب القهوة لأنه لا يجد وقتاً للنوم، يكتب رسائل لا يرسلها لأنه لا يعرف عنوان المرسل إليه. الرقم ابن يحمل اسم أبيه في جيبه الخلفي كما يحمل محفظة فارغة لا يجرؤ على فتحها.

يوسف لا يعرف أن أباه يملك رقماً. يوسف لا يعرف أن أباه يملك خزانة. يوسف لا يعرف أن أباه يملك ظرفاً أصفر. يوسف لا يعرف أن أباه كتب له رسالة طويلة ثم مزّقها. يوسف لا يعرف أن أباه قال لزوجته «سأتصل غداً». يوسف لا يعرف أن الغد لم يأتِ. يوسف لا يعرف أن الرقم يرنّ في جيب معطف معلق في خزانة في مدينة بعيدة. يوسف لا يعرف أن الصوت الذي سيجيب سيكون صوت امرأة أخرى، لأن الرجل الذي يحمل ذلك الرقم لا يحمل اسمه.

يوسف يعرف أن الهاتف يرنّ. يوسف يعرف أن الرنين يوقظه. يوسف يعرف أن الساعة الآن ٢:٤٧ فجراً. يوسف يعرف أن أحداً يتصل به في هذه الساعة لا يريد أن يسمع صوته. يوسف يعرف أن الذي يتصل يريد أن يسمع صوت أبيه. يوسف يعرف أن أباه لا يتكلم. يوسف يعرف أن الصمت في الهاتف ليس صمتاً واحداً بل ثلاثة صمتات متداخلة كأصابع يد مطوية في جيب معطف.

يوسف يعرف أن الرقم لا يُطفأ. يوسف يعرف أن الخزانة لا تُفتح. يوسف يعرف أن الظرف الأصفر لا يُرسل. يوسف يعرف أن الرسالة الواحدة التي كتبها أبوه لا تصل. يوسف يعرف أن الرقم يرنّ في جيب معطف معلق في خزانة في مدينة بعيدة. يوسف